



แผนพัฒนาท้องถิ่น (พ.ศ.2566-2570)

งานวิเคราะห์นโยบายและแผน
องค์การบริหารส่วนตำบลกุศกร
อำเภอตระการพืชผล จังหวัดอุบลราชธานี



ประกาศองค์การบริหารส่วนตำบลกุศกร
เรื่อง ประกาศใช้แผนพัฒนาท้องถิ่นขององค์การบริหารส่วนตำบลกุศกร
(พ.ศ.๒๕๖๖ - ๒๕๗๐)

ตามหนังสือด่วนที่สุดที่ มท ๐๘๑๐.๓/ว ๗๔๖๗ ลงวันที่ ๑๔ ธันวาคม ๒๕๖๓ เรื่อง ชักซ้อมแนวทางและหลักเกณฑ์การจัดทำแผนพัฒนาขององค์กรปกครองส่วนท้องถิ่น (พ.ศ.๒๕๖๖-๒๕๗๐) ขององค์กรปกครองส่วนท้องถิ่นซึ่งองค์การบริหารส่วนตำบลกุศกรได้จัดทำแผนพัฒนาท้องถิ่น (พ.ศ.๒๕๖๖-๒๕๗๐) โดยสภาองค์การบริหารส่วนตำบลกุศกร ได้มีมติเห็นชอบในการประชุมสภา สมัย สามัญ สมัยที่ ๒ ประจำปี ๒๕๖๔ เมื่อวันที่ ๑๕ มิถุนายน ๒๕๖๔ แล้วนั้น

อาศัยอำนาจตามความในข้อ ๑๗ (๔) แห่งระเบียบกระทรวงมหาดไทยว่าด้วยการจัดทำแผนพัฒนาองค์กรปกครองส่วนท้องถิ่น พ.ศ. ๒๕๔๘ รวมแก้ไขเพิ่มเติม (ฉบับที่ ๒) พ.ศ.๒๕๕๔ และ (ฉบับที่ ๓) พ.ศ. ๒๕๖๑ องค์การบริหารส่วนตำบลกุศกร จึงประกาศใช้แผนพัฒนาท้องถิ่น (พ.ศ.๒๕๖๖-๒๕๗๐) ขององค์การบริหารส่วนตำบลกุศกร อำเภอตระการพืชผล จังหวัดอุบลราชธานี เพื่อเป็นแนวทางในการพัฒนาท้องถิ่นต่อไป

จึงประกาศให้ทราบโดยทั่วกัน

ประกาศ ณ วันที่ ๑๖ เดือน มิถุนายน พ.ศ. ๒๕๖๔

(นายบรรจง นาโพณงาม)
นายกองค์การบริหารส่วนตำบลกุศกร

คำนำ

ตามที่กระทรวงมหาดไทยพิจารณาแล้วเห็นว่า พระราชกฤษฎีกาว่าด้วยการบริหารงานจังหวัดและกลุ่มจังหวัดแบบบูรณาการ พ.ศ. ๒๕๔๑ มาตรา ๑๙ วรรคสาม กำหนดให้เมื่อแผนพัฒนาจังหวัดได้รับความเห็นชอบจากคณะรัฐมนตรีและประกาศใช้แล้วการจัดทำแผนพัฒนาท้องถิ่นขององค์กรปกครองส่วนท้องถิ่นและการดำเนินกิจการของจังหวัดและหน่วยงานของรัฐที่เกี่ยวข้องต้องสอดคล้องกับแผนพัฒนาจังหวัดดังกล่าวประกอบกับระเบียบสำนักนายกรัฐมนตรีว่าด้วยการบริหารงานเชิงพื้นที่แบบบูรณาการ พ.ศ. ๒๕๖๐ ข้อ ๗ กำหนดให้แผนพัฒนาจังหวัด แผนพัฒนากลุ่มจังหวัด และแผนพัฒนาท้องถิ่น ดังนั้น เพื่อให้แผนพัฒนาท้องถิ่นขององค์กรปกครอง ส่วนท้องถิ่นในปัจจุบัน ซึ่งเป็นแผนพัฒนาท้องถิ่น (พ.ศ. ๒๕๖๖-๒๕๗๐) มีความสอดคล้องและเชื่อมโยงกับแผนพัฒนาจังหวัด รวมทั้งแผนปฏิบัติราชการประจำปีจังหวัด แผนปฏิบัติราชการประจำปีกลุ่มจังหวัด ตลอดจนสามารถบูรณาการ แผนงาน / โครงการ/กิจกรรม และงบประมาณในพื้นที่ได้อย่างมีประสิทธิภาพ อันจะก่อให้เกิดประโยชน์สูงสุดให้กับประชาชน จึงอาศัยอำนาจตามข้อ ๕ แห่งระเบียบกระทรวงมหาดไทยว่าด้วยการจัดทำแผนพัฒนาขององค์กรปกครองส่วนท้องถิ่น พ.ศ. ๒๕๔๘ รวมแก้ไขเพิ่มเติม (ฉบับที่ ๒) พ.ศ.๒๕๕๙ และ (ฉบับที่ ๓) พ.ศ.๒๕๖๑ และหนังสือชักซ้อมแนวทางการจัดทำแผน พร้อมทั้งกำหนดระยะเวลาแผนพัฒนาท้องถิ่น (พ.ศ.๒๕๖๖-๒๕๗๐) ทั้งนี้ ให้สอดคล้องกับแผนพัฒนาจังหวัด ยุทธศาสตร์การพัฒนาขององค์กรปกครองส่วนท้องถิ่นในเขตจังหวัด แผนพัฒนาอำเภอ แผนพัฒนาตำบล แผนพัฒนาหมู่บ้านหรือแผนชุมชน อันมีลักษณะเป็นการกำหนดรายละเอียดแผนงาน โครงการพัฒนา ที่จัดทำขึ้นสำหรับปีงบประมาณแต่ละปี ซึ่งมีความต่อเนื่องและเป็นแผนก้าวหน้าและให้ความหมายรวมถึงการเพิ่มเติมหรือเปลี่ยนแปลงแผนพัฒนาท้องถิ่น เพื่อให้การดำเนินการให้เป็นไปเพื่อบรรลุเป้าหมาย

องค์การบริหารส่วนตำบลลูกศร ได้ดำเนินการจัดทำแผนพัฒนาท้องถิ่น (พ.ศ. ๒๕๖๖- ๒๕๗๐) เพื่อเป็นแผนพัฒนาท้องถิ่น การพัฒนาบรรลุประสงค์และวัตถุประสงค์ในการพัฒนาและเป็นแนวทางในการจัดทำแผนงาน งบประมาณหรือข้อบัญญัติงบประมาณรายจ่ายประจำปีและแผนปฏิบัติการต่อไป

องค์การบริหารส่วนตำบลลูกศร

สารบัญ

เรื่อง

หน้า

ส่วนที่ ๑ สภาพทั่วไปและข้อมูลพื้นฐาน

๑. ด้านกายภาพ	๑
๒. ด้านการเมือง/การปกครอง	๓
๓. ประชากร	๔
๔. สภาพทางสังคม	๕
๕. ระบบบริการพื้นฐาน	๕
๖. ระบบเศรษฐกิจ	๖
๗. ศาสนา ประเพณี วัฒนธรรม	๗
๘. ทรัพยากรธรรมชาติ	๑๓
๙. เศรษฐกิจพอเพียงท้องถิ่น (ด้านการเกษตรและแหล่งน้ำ)	๑๔

ส่วนที่ ๒ ยุทธศาสตร์องค์การปกครองส่วนท้องถิ่น

๑. ความสัมพันธ์ระหว่างแผนพัฒนาระดับมหภาค	๑๗
๒. ยุทธศาสตร์ขององค์การปกครองส่วนท้องถิ่น	๒๓
๓. การวิเคราะห์เพื่อพัฒนาท้องถิ่น	๓๕

ส่วนที่ ๓ การนำแผนพัฒนาท้องถิ่นไปสู่การปฏิบัติ

๑. ยุทธศาสตร์การพัฒนาและแผนงาน	๓๘
๒. บัญชีโครงการพัฒนาท้องถิ่น	๓๙
๒.๑ บัญชีสรุปโครงการพัฒนา แบบ ผ.๐๑	๔๐
๒.๒ บัญชีสรุปโครงการที่นำมาจากแผนพัฒนาหมู่บ้าน แบบ ผ.๐๑/๑	๔๒
๒.๓ รายละเอียดโครงการพัฒนา แบบ ผ.๐๒	๔๔
๒.๔ รายละเอียดโครงการพัฒนา แบบ ผ.๐๒/๑	๘๕
๒.๕ รายละเอียดโครงการพัฒนา แบบ ผ.๐๒/๒	๙๖
๒.๖ บัญชีครุภัณฑ์ แบบ ผ.๐๓	๙๘

ส่วนที่ ๔ การติดตามและประเมินผล

๑. การติดตามและประเมินผลยุทธศาสตร์	๑๐๑
๒. การติดตามและประเมินผลโครงการ	๑๐๑
๓. สรุปผลการพัฒนาท้องถิ่น	๑๐๑
๔. ข้อเสนอแนะในการจัดทำแผนพัฒนาท้องถิ่นในอนาคต	๑๐๒

คำขวัญตำบลกุศกร

กุศกร ถิ่นบ้านเก่า แดนข้าวหอม พร้อมผ้าไหม พระเจ้าใหญ่
ศรีสมังค์ ท้าวเกียงคำ พ่อท่านฤทธิ์ สถิตยสถาน
ท่าเลใหญ่แหล่งอาหารป่า บึงภูมะลิต้นน้ำห้าลำห้วยธารา
หล่อเลี้ยงพืชผล จนตระการ ประชาชนสุขสำราญ
ปรองดองสามัคคี ใฝ่ในธรรม

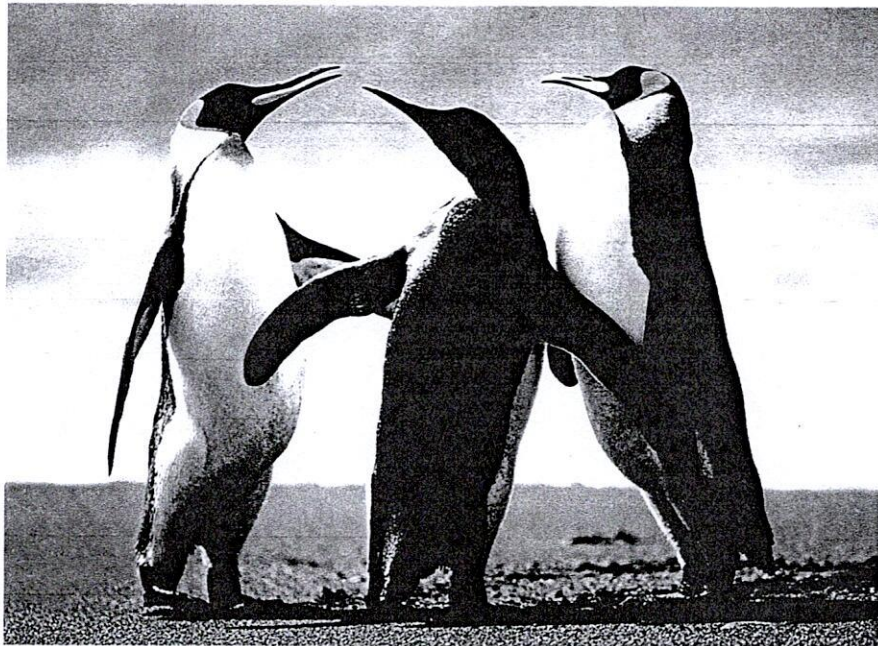

แผนพัฒนาท้องถิ่น
(พ.ศ. ๒๕๖๖-๒๕๗๐)
ขององค์การบริหารส่วนตำบลกุศกร อำเภอตระการพืชผล จังหวัดอุบลราชธานี

ส่วนที่ ๑ สภาพทั่วไป และข้อมูลพื้นฐานที่สำคัญขององค์กรปกครองส่วนท้องถิ่น

๑. ด้านกายภาพ

๑.๑ ที่ตั้งของหมู่บ้านหรือชุมชนหรือตำบล

ตำบลกุศกร ยกฐานะเป็นองค์การบริหารส่วนตำบลกุศกร ตามประกาศกระทรวงมหาดไทย เล่ม ๑๑๓ ตอนพิเศษ ๕๒ ง ราชกิจจานุเบกษา ๒๕ ธันวาคม ๒๕๓๙ เรื่อง จัดตั้งองค์การบริหารส่วนตำบล ลงวันที่ ๑๖ เดือน ธันวาคม ๒๕๓๙ สภาตำบลกุศกร จัดตั้งเป็นองค์การบริหารส่วนตำบลกุศกร (๓๕๑๔) ซึ่งมีรายละเอียดของข้อมูลทั่วไปและข้อมูลพื้นฐานขององค์การบริหารส่วนตำบลกุศกร ดังนี้



องค์การบริหารส่วนตำบลกุศกร ตั้งอยู่ที่บ้านทุ่งใหญ่ หมู่ที่ ๕ ตำบลกุศกร อำเภอตระการพืชผล จังหวัดอุบลราชธานี อยู่ห่างจากที่ว่าการอำเภอตระการพืชผลประมาณ ๗ กิโลเมตร ห่างจากศาลากลางจังหวัดอุบลราชธานี ประมาณ ๖๐ กิโลเมตร และห่างจากกรุงเทพมหานครโดยทางรถไฟ ๗๑๐ กิโลเมตร โดยทางรถยนต์ ๖๔๐ กิโลเมตร

องค์การบริหารส่วนตำบลกุศกร มีเนื้อที่ทั้งหมด ๔๒.๑๔ ตารางกิโลเมตร หรือ ๒๖,๓๔๐ ไร่ แยกเป็นแต่ละหมู่บ้าน ได้ดังนี้

- หมู่ที่ ๑ บ้านกุศกร
- หมู่ที่ ๒ บ้านจิก
- หมู่ที่ ๓ บ้านลาดสมดี
- หมู่ที่ ๔ บ้านศรีสุข
- หมู่ที่ ๕ บ้านทุ่งใหญ่
- หมู่ที่ ๖ บ้านทุ่งน้อย
- หมู่ที่ ๗ บ้านดอนกลาง

- บ่อน้ำโยก(บาดาล) ๒๑ แห่ง
- ประปาหมู่บ้าน ๑๐ แห่ง
- สระน้ำ(สปก.) ๖ แห่ง

๑.๖ ลักษณะของไม้และป่าไม้

ทรัพยากรธรรมชาติในพื้นที่ (แสดงทรัพยากรธรรมชาติที่มีอยู่ใน อบต.)

- ป่าไม้(ป่าสาธารณะประโยชน์) จำนวน ๑๒ แห่ง
- มีหนองน้ำธรรมชาติ จำนวน ๒ แห่ง
 - หนองไผ่
 - กุดหอยปึง

๒. ด้านการเมือง/การปกครอง

๒.๑ เขตการปกครอง

องค์การบริหารส่วนตำบลกุศกร มีเนื้อที่ทั้งหมด ๔๒.๑๔ ตารางกิโลเมตร หรือ ๒๖,๓๔๐ ไร่ แยกเป็นแต่ละหมู่บ้าน ได้ดังนี้

- หมู่ที่ ๑ บ้านกุศกร
- หมู่ที่ ๒ บ้านจิก
- หมู่ที่ ๓ บ้านลาดสมติ
- หมู่ที่ ๔ บ้านศรีสุข
- หมู่ที่ ๕ บ้านกุงใหญ่
- หมู่ที่ ๖ บ้านกุงน้อย
- หมู่ที่ ๗ บ้านดอนกลาง
- หมู่ที่ ๘ บ้านโนนกระโจม
- หมู่ที่ ๙ บ้านกุศกร

องค์การบริหารส่วนตำบลกุศกร มีอาณาเขต ติดต่อกับองค์การปกครองส่วนท้องถิ่น (อปท.) ต่างๆ ดังนี้

- ทิศเหนือ ติดต่อกับ องค์การบริหารส่วนตำบลกระเตียน และโนนกุง
- ทิศใต้ ติดต่อกับ องค์การบริหารส่วนตำบลโคกจาน
- ทิศตะวันออกเฉียงเหนือ ติดต่อกับ องค์การบริหารส่วนตำบลตากแดด และห้วยฝ้ายพัฒนา
- ทิศตะวันตก ติดต่อกับ องค์การบริหารส่วนตำบลนาพิน

๒.๒ การเลือกตั้ง

จำนวนหมู่บ้าน ๙ หมู่บ้าน

องค์การบริหารส่วนตำบลกุศกร มีจำนวนหมู่บ้านที่อยู่ในเขตรับผิดชอบทั้งหมดจำนวน ๙ หมู่บ้าน ดังนี้

หมู่ที่	ชื่อหมู่บ้าน	ชื่อผู้นำหมู่บ้าน/ชุมชน	ตำแหน่ง	เบอร์โทร
๑	บ้านกุศกร	นายนิพนธ์ สังสกุล	ผู้ใหญ่บ้าน	๐๘๑-๒๘๒๑๕๑๓
๒	บ้านจิก	นายสุนทร เจริญท้าว	ผู้ใหญ่บ้าน	๐๘๖-๘๗๘๖๔๓
๓	บ้านลาดสมติ	นายประเทือง เจริญท้าว	ผู้ใหญ่บ้าน	๐๖๑-๑๕๗๓๓๔๑
๔	บ้านศรีสุข	นายสังวาล โอบจุเวช	ผู้ใหญ่บ้าน	๐๖๒-๔๓๗๓๓๖๖

๕	บ้านกุงใหญ่	นายสุทัศน์ มีจันทร์	กำนันตำบล	๐๘๒-๑๕๒๘๖๕๔
๖	บ้านกุงน้อย	นายสุนทร บุญเลิศ	ผู้ใหญ่บ้าน	๐๘๕-๖๕๖๙๑๔๑
๗	บ้านดอนกลาง	นายวิรัตน์ จงสูงเนิน	ผู้ใหญ่บ้าน	๐๘๓-๗๒๕๐๑๑๓
๘	บ้านโนนกระโจม	นายวัสสันต์ จันทะกล	ผู้ใหญ่บ้าน	๐๖๓-๐๔๘๙๑๐๔
๙	บ้านกุศกร	นายสุเมธ จันทรหอม	ผู้ใหญ่บ้าน	๐๘๔-๔๑๐๔๒๓๑

๓. ประชากร

๓.๑ ข้อมูลเกี่ยวกับจำนวนประชากร

จำนวนครัวเรือนในเขต อบต.กุศกร๙๖๔ ครัวเรือน ประชากรในเขต อบต.กุศกร
รวมทั้งสิ้น ๓,๕๗๗ คน ชาย ๑,๗๙๑ คน หญิง ๑,๗๘๖ คน

ประชากร ณ เดือน พฤศจิกายน พ.ศ. ๒๕๖๓

หมู่ที่	ชื่อหมู่บ้าน	จำนวน ครัวเรือน	ประชากร		
			ชาย	หญิง	รวม
๑	บ้านกุศกร	๗๖	๑๔๒	๑๕๑	๒๙๓
๒	บ้านจิก	๑๐๓	๑๘๑	๑๘๘	๓๖๙
๓	บ้านลาดสมดี	๑๘๘	๓๓๙	๓๖๐	๖๙๙
๔	บ้านศรีสุข	๑๕๔	๓๑๖	๓๐๖	๖๒๒
๕	บ้านกุงใหญ่	๖๐	๙๔	๙๓	๑๘๗
๖	บ้านกุงน้อย	๘๔	๑๖๖	๑๗๗	๓๔๓
๗	บ้านดอนกลาง	๗๖	๑๕๒	๑๔๐	๒๙๒
๘	บ้านโนนกระโจม	๗๖	๑๘๐	๑๕๐	๓๓๐
๙	บ้านกุศกร	๑๔๗	๒๒๑	๒๒๑	๔๔๒
	รวม	๙๖๔	๑,๗๙๑	๑,๗๘๖	๓,๕๗๗

๓.๒ ช่วงอายุและจำนวนประชากร

จำนวนประชากร จำแนกตามช่วงอายุ ปี ๒๕๖๓ ที่อาศัยอยู่ในครัวเรือนในวันที่สำรวจ
ข้อมูลความจำเป็นพื้นฐาน ระดับตำบลปี ๒๕๖๓ ตำบลกุศกร อำเภอตระการพืชผล จังหวัดอุบลราชธานี

สรุปประชากรที่อาศัยอยู่จริง ณ วันสำรวจ

มีครัวเรือนทั้งหมด ๙๖๔ ครัวเรือน จำนวนประชากรที่อาศัยอยู่จริงทั้งหมด ๓,๕๗๗ คน

เพศชาย ๑,๗๙๑ คน เพศหญิง ๑,๗๘๖ คน

จำแนกตามช่วงอายุในข้อมูล สำนักทะเบียนอำเภอตระการพืชผล

ช่วงอายุ	เพศชาย		เพศหญิง		รวม	
	คน	เปอร์เซ็นต์	คน	เปอร์เซ็นต์	คน	เปอร์เซ็นต์
อายุน้อยกว่า ๑ ปี ถึง อายุ ๑๗ ปี	๓๓๐		๓๐๕		๖๓๕	
อายุ ๑๘ ปี ถึง อายุ ๖๐ ปี						
อายุ ๖๑ ปี ถึง อายุเกิน ๑๐๐ ปี						
รวม	๑,๔๙๔	๔๙.๘๒	๑,๕๐๕	๕๐.๑๘	๒,๙๙๙	๑๐๐.๐๐

๔. สภาพทางสังคม

๔.๑ การศึกษา

องค์การบริหารส่วนตำบลกุศกร มีสถานศึกษา/แหล่งที่ให้ความรู้กับเด็กนักเรียน จำนวน ๙ แห่ง ดังนี้

๑. โรงเรียนบ้านกุศกร ตั้งอยู่ หมู่ที่ ๙ เปิดสอนระดับชั้นประถมศึกษาถึงชั้นมัธยมศึกษาตอนต้น
จำนวนนักเรียน ๑๗๔ คน

๒. โรงเรียนลาดสมมติ ตั้งอยู่ หมู่ที่ ๓ เปิดสอนระดับชั้นประถมศึกษา (ป.๑-ป.๖) จำนวนนักเรียน ๕๘ คน

๓. โรงเรียนศรีสุข ตั้งอยู่ หมู่ที่ ๔ เปิดสอนระดับชั้นประถมศึกษา (ป.๑-ป.๖) จำนวนนักเรียน ๕๗ คน

๔. ศูนย์อบรมเด็กเล็กก่อนวัยเรียนวัดไชยมงคล ตั้งอยู่ หมู่ที่ ๑ จำนวนนักเรียน ๑๐ คน

๕. ศูนย์อบรมเด็กเล็กก่อนวัยเรียนวัดมัจฉลินทราราม ตั้งอยู่ หมู่ที่ ๒ จำนวนนักเรียน ๓ คน

๖. ศูนย์อบรมเด็กเล็กก่อนวัยเรียนวัดราชภรณ์สมมติ ตั้งอยู่ หมู่ที่ ๓ จำนวนนักเรียน ๑๘ คน

๗. ศูนย์อบรมเด็กเล็กก่อนวัยเรียนวัดบุรืรัฐ ตั้งอยู่ หมู่ที่ ๖ จำนวนนักเรียน ๒ คน

๘. ศูนย์อบรมเด็กเล็กก่อนวัยเรียนวัดโพธิ์สระปทุม ตั้งอยู่ หมู่ที่ ๙ จำนวนนักเรียน ๕ คน

๙. ศูนย์อบรมเด็กเล็กก่อนวัยเรียนวัดศรีสุการาม ตั้งอยู่ หมู่ที่ ๔ จำนวนนักเรียน ๗ คน

ข้อมูล ณ เดือน ธันวาคม ๒๕๖๓

๔.๒ สาธารณสุข

- โรงพยาบาลของรัฐ - เรือน - แห่ง
- โรงพยาบาลส่งเสริมสุขภาพตำบลกุศกร ๑ แห่ง
- สถานพยาบาลเอกชน - แห่ง
- ร้านขายยาแผนปัจจุบัน ๑ แห่ง
- อัตราการมีและใช้สวมราดน้ำ ร้อยละ ๑๐๐

๔.๓ อาชญากรรม

- สถานีตำรวจ - แห่ง
- สถานีดับเพลิง - แห่ง
- ศูนย์ อปพร.ตำบลกุศกร ๑ แห่ง

๔.๔ ยาเสพติด

ปัญหาเสพติดภายในตำบลกุศกรมีบ้างเล็กน้อย ซึ่งหมู่บ้านที่ประกาศเป็นพื้นที่สีแดง คือ หมู่ที่ ๓ บ้านลาดสมมติ และในขณะนี้ปัญหาเสพติดเหล่านี้มีปริมาณที่ลดลงกว่าเดิมเป็นที่น่าพอใจเป็นอย่างมาก

๔.๕ การสังคมสงเคราะห์

ข้อมูลสวัสดิการเบี้ยยังชีพผู้สูงอายุ

จากการสำรวจข้อมูลของ อบต.กุศกร ปี ๒๕๖๔ ผู้ที่ได้รับเบี้ยยังชีพแล้ว ๖๗๑ คน ข้อมูลผู้สูงอายุที่ยังไม่ได้รับเบี้ยยังชีพ - คน

ข้อมูลสวัสดิการเบี้ยยังชีพผู้พิการ

จากการสำรวจข้อมูลของ อบต.กุศกร ปี ๒๕๖๔ ข้อมูลผู้ที่ได้รับเบี้ยยังชีพแล้ว ๑๗๔ คน ข้อมูลผู้พิการที่ยังไม่ได้รับเบี้ยยังชีพ - คน

ข้อมูลสวัสดิการเบี้ยยังชีพผู้ป่วยเอดส์

จากการสำรวจข้อมูลของ อบต.กุศกร ปี ๒๕๖๔ ข้อมูลผู้ที่ได้รับเบี้ยยังชีพแล้ว ๕ คน

๕. ระบบบริการพื้นฐาน

๕.๑ การคมนาคมขนส่ง

การคมนาคม(แสดงจำนวนและสภาพทางคมนาคมทางบก)

๑. ถนนสายหลักที่ติดต่อกับอำเภอ ๑ สาย ถนนสายตระการพืชผล-ศรีเมืองใหม่ เส้น ๒๑๓๔
๒. ถนนภายในหมู่บ้านส่วนใหญ่เป็นถนนคอนกรีตและมีถนนลูกรังบางส่วน
 - ๒.๑ ถนนลาดยาง ๑ สาย จากบ้านโนนกระโจมถึงเขตตำบลโนนกง สุดเขต อบต.กุศกร
 - ๒.๒ รถโดยสารที่ใช้ในการคมนาคม มีทั้งหมด ๑ สาย คือ สายตระการพืชผล-ศรีเมืองใหม่

จำนวน ๑๘ เทียบต่อวัน

๕.๒ การไฟฟ้า

การไฟฟ้า(แสดงถึงจำนวนหมู่บ้านที่ไฟฟ้าเข้าถึงและจำนวนประชากรที่ใช้ไฟฟ้า)

- หมู่ที่ ๑-๙ มีไฟฟ้าใช้ทุกครัวเรือน
- แต่ยังคงขาดไฟฟ้าเพื่อการเกษตร

๕.๓ การประปา

ทุกหมู่บ้านทั้ง ๙ หมู่บ้านมีน้ำประปาใช้ครบทุกครัวเรือน แต่คุณภาพน้ำไม่เหมาะสมสำหรับนำมาอุปโภคบริโภคและมีไม่เพียงพอต่อการอุปโภคบริโภค เช่น หมู่ที่ ๑,๙,๕ น้ำไม่มีคุณภาพ

๕.๔ โทรศัพท์

- โทรศัพท์สาธารณะ,ตู้โทรศัพท์ประจำหมู่บ้าน จำนวน ๑ แห่ง

๕.๕ ไปรษณีย์หรือการสื่อสารหรือการขนส่ง และวัสดุ ครุภัณฑ์

- ที่ทำการไปรษณีย์โทรเลข - แห่ง

๖. ระบบเศรษฐกิจ

๖.๑ การเกษตร

ประชากรส่วนใหญ่ในเขตองค์การบริหารส่วนตำบลกุศกร ประกอบอาชีพด้านการเกษตร เช่น ทำนา ทำไร่ ได้แก่ ข้าว (ทุกหมู่บ้าน)

อาชีพหลักของประชากรในเขต อบต.กุศกร คือ ทำนาเป็นอาชีพหลัก ผลผลิตเฉลี่ย ๔๕๐ กิโลกรัม/ไร่

- อาชีพทำนา ๘๐ เปอร์เซ็นต์
- อาชีพรับราชการและค้าขาย ๑๐ เปอร์เซ็นต์
- อาชีพรับจ้างทั่วไป ๑๐ เปอร์เซ็นต์

ส่วนอาชีพเสริมคือการทำหัตถกรรม

๖.๒ การประมง

การประมงในเขตตำบลกุศกรไม่มี เพราะพื้นที่ในตำบลกุศกรเป็นที่ราบเนิน และมีความแห้งแล้งไม่เหมาะแก่การทำประมง

๖.๓ การปศุสัตว์

ในพื้นที่ภายในตำบลกุศกรมีการเลี้ยงสัตว์ภายในครัวเรือนเท่านั้นแต่ไม่มีหมู่บ้านใดที่ทำการเลี้ยงเพื่อการพาณิชย์หรือส่งออก

๖.๔ การบริการ

หน่วยธุรกิจในเขตองค์การบริหารส่วนตำบลกุศกร

- ธนาคาร - แห่ง
- อู่ซ่อมรถ ๕ แห่ง
- ปั้มน้ำมัน(ปั้มหลอด) ๑ แห่ง
- ปั้มน้ำมัน (พีที) ๑ แห่ง
- โรงงานอุตสาหกรรม - แห่ง
- โรงสี ๖ แห่ง

- ร้านค้า	๔๐	แห่ง
- สถานบริการคาร์แคร์	-	แห่ง
โรงแรม		
- รีสอร์ท	๒	แห่ง

๖.๕ การท่องเที่ยว

สำหรับการท่องเที่ยวภายในตำบลกุศกร มีแหล่งน้ำขนาดใหญ่ที่เหมาะสมในการส่งเสริมให้เป็นแหล่งท่องเที่ยวทางธรรมชาติ คือ ภูมะลิ ซึ่งตั้งอยู่ที่ หมู่ที่ ๔ บ้านศรีสุข ตำบลกุศกร อำเภอตระการพืชผล จังหวัดอุบลราชธานี

๖.๖ อุตสาหกรรม

การอุตสาหกรรมภายในเขตตำบลกุศกรไม่มี ไม่ว่าจะเป็นอุตสาหกรรมขนาดเล็กหรือขนาดใหญ่

๖.๗ การพาณิชย์และกลุ่มอาชีพ

กลุ่มอาชีพในหมู่บ้าน

- หมู่ที่ ๑ จำนวน ๗ กลุ่ม
- หมู่ที่ ๒ จำนวน ๗ กลุ่ม
- หมู่ที่ ๓ จำนวน ๕ กลุ่ม
- หมู่ที่ ๔ จำนวน ๙ กลุ่ม
- หมู่ที่ ๕ จำนวน ๙ กลุ่ม
- หมู่ที่ ๖ จำนวน ๑๑ กลุ่ม
- หมู่ที่ ๗ จำนวน ๘ กลุ่ม
- หมู่ที่ ๘ จำนวน ๙ กลุ่ม
- หมู่ที่ ๙ จำนวน ๑๑ กลุ่ม

๖.๘ แรงงาน

อาชีพหลักของประชากรในเขต อบต.กุศกร คือ ทำนาเป็นอาชีพหลัก ผลผลิตเฉลี่ย ๔๕๐ กิโลกรัม/ไร่

- | | | |
|---------------------------|----|-------------|
| - อาชีพทำนา | ๘๐ | เปอร์เซ็นต์ |
| - อาชีพรับราชการและค้าขาย | ๑๐ | เปอร์เซ็นต์ |
| - อาชีพรับจ้างทั่วไป | ๑๐ | เปอร์เซ็นต์ |

๗. ศาสนา ประเพณี วัฒนธรรม

๗.๑ การนับถือศาสนา

ประชาชนในพื้นที่ส่วนมากนับถือ	ศาสนาพุทธประมาณ	๙๘ %
	ศาสนาคริสต์ประมาณ	๑ %
	ศาสนาอิสลามประมาณ	๑ %

สถาบันและองค์กรทางศาสนา

- | | | |
|-------------------|---|------|
| - วัด / สำนักสงฆ์ | ๙ | แห่ง |
| - มัสยิด | - | แห่ง |
| - ศาลเจ้า | - | แห่ง |
| - โบสถ์ | - | แห่ง |

วัฒนธรรมและประเพณี ประเพณีของตำบลกุศกรล้วนได้รับอิทธิพลมาจากสิ่งแวดล้อมภายนอกที่เข้าสู่สังคม รับเอาแบบปฏิบัติที่หลากหลายเข้ามาผสมผสานในการดำเนินชีวิต ประเพณีจึงจึงเรียกได้ว่าเป็น วิถีแห่งการดำเนินชีวิตของสังคม โดยเฉพาะศาสนาซึ่งมีอิทธิพลต่อประเพณีไทยมากที่สุดตามวัดต่างๆ สะท้อนให้เห็นถึงอิทธิพลของพุทธศาสนาที่มีต่อชุมชน และชี้ให้เห็นว่าคนในชุมชนให้ความสำคัญในการบำรุงพุทธศาสนาด้วยศิลปกรรมที่งดงามเพื่อใช้ในพิธีกรรมทางศาสนาตั้งแต่โบราณกาล

ศาสนาพุทธ เป็นศาสนาที่เกษตรกรตำบลกุศกรนับถือ กิจกรรมทางด้านวัฒนธรรมและประเพณีล้วนมีส่วนเกี่ยวข้องหรือมีศาสนาและ ศาสนสถานเป็นศูนย์กลางในการรวมตัวทำกิจกรรมของเกษตรกรเป็นส่วนใหญ่ ตำบลกุศกรมีวัดทั้งหมด จำนวน ๙ วัด ซึ่งประกอบไปด้วย วัดไชยมงคล วัดโพธิ์สระปทุม วัดราชบุรุษสมมติ วัดศรีสุการาม วัดไชยรักษ์ วัดบุรีรัฐ วัดมัจฉินทราราม วัดโนนกระโจม ทั้ง ๙ หมู่บ้านสื่อสารกันด้วยภาษาท้องถิ่น (ภาษาอีสาน) ใช้ภาษาไทยสำหรับติดต่อราชการ สำหรับสถานที่สำคัญได้แก่ ศาลเจ้าปู่ (ปู่ตา) พระธาตุวัดโพธิ์สระปทุม อุโบสถวัดไชยมงคล

๗.๒ ประเพณีและงานประจำปี

ประเพณีและวัฒนธรรม เกษตรกรตำบลกุศกรจะมีประเพณีวัฒนธรรม เรียกว่า ฮีตสิบสอง คองสิบสี่ ฮีตสิบสอง มาจากคำสองคำ ได้แก่ ฮีต คือ จารีต ซึ่งหมายถึงความประพฤติ ธรรมเนียม ประเพณีที่ดี สิบสองหมายถึง สิบสองเดือน ดังนั้น ฮีตสิบสอง จึงหมายถึง ประเพณีที่ประชาชนในภาคอีสานปฏิบัติสืบทอดกันมาโอกาสต่างๆ ทั้งสิบสองเดือนของแต่ละในปี เป็นการผสมผสานพิธีกรรมที่เกี่ยวกับเรื่องผีและพิธีกรรมทางการเกษตร เข้ากับพิธีกรรมทางพุทธศาสนา ดังนี้

เดือนอ้าย	งานประเพณีบุญเข้ากรรม
เดือนยี่	งานประเพณีบุญคุณลาน
เดือนสาม	งานประเพณีบุญข้าวจี
เดือนสี่	งานประเพณีบุญพระเวส
เดือนห้า	งานประเพณีบุญสงกรานต์
เดือนหก	งานประเพณีบุญบั้งไฟ
เดือนเจ็ด	งานประเพณีบุญซำฮะ
เดือนแปด	งานประเพณีบุญเข้าพรรษา
เดือนเก้า	งานประเพณีบุญข้าวประดับดิน
เดือนสิบ	งานประเพณีบุญข้าวสาก
เดือนสิบเอ็ด	งานประเพณีบุญออกพรรษา
เดือนสิบสอง	งานประเพณีบุญกฐิน

ซึ่งประเพณีต่างๆเหล่านี้ ทำให้ชาวบ้านในชุมชนได้พบปะพูดคุย มีความเอื้ออาทรแบ่งปัน และสร้างความสามัคคีในชุมชน

๗.๓ ภูมิปัญญาท้องถิ่น ภาษาถิ่น

ผ้ากาบบัว เป็นชื่อผ้าที่ถูกกล่าวถึงในวรรณกรรมโบราณอีสานหลายเรื่อง คำว่า "กาบ" ในภาษาอีสานมีความหมายถึง เปลือกหุ้มชั้นนอกของต้นไม้บางชนิด เช่น เปลือกหุ้มต้นกล้วย เรียก กาบกล้วย หุ้มไม้ไผ่ เรียก กาบกลาง กลีบหุ้มดอกบัว เรียก กาบบัว (สารานุกรมภาษาอีสาน-ไทย-อังกฤษ : ปรีชา พิณทอง) ผ้ากาบบัวอาจจะทอด้วยไหมหรือฝ้าย โดยมีเส้นยืน (Warh) ย้อมอย่างน้อยสองสีเป็นริ้ว ตามลักษณะ "ซินทิว" ซึ่งมีความนิยมแพร่หลายแถบอุบลฯ ตั้งแต่อดีตจนถึงปัจจุบัน เส้นพุ่ง (Weft) จะเป็นไหมสีมับไม (ไหมปั่นเกลียวทางกระรอก) มัดหมี่และขีด

จังหวัดอุบลราชธานี มีชื่อเสียงในด้านการทอผ้าพื้นเมืองมาช้านาน เห็นได้จากวรรณกรรมโบราณอีสานและประวัติศาสตร์ ในส่วนที่เกี่ยวข้องกับจังหวัดอุบลราชธานี ได้ปรากฏให้เห็นเด่นชัดถึงความประณีตสวยงาม แสดงออกถึงภูมิปัญญาของผู้ทอผ้าที่ได้รังสรรค์บรรจงด้วยจิตวิญญาณ ออกมาเป็นลวดลายอันวิจิตร สืบต่อกันมาจนถึงปัจจุบัน

ปัจจุบัน ผ้ากาบบัว ได้รับการสืบสานให้เป็นผ้าเอกลักษณ์ทางวัฒนธรรมของจังหวัดอุบลราชธานี เป็นที่นิยม

ในวงการแฟชั่นผ้าไทย มีการสวมใส่เสื้อผ้าอาภรณ์ลายกาบบัวตั้งแต่ข้าราชการชั้นผู้ใหญ่ไปจนถึงวัยรุ่นด้วยรูปแบบที่หลากหลาย

"ผ้ากาบบัว" ในหน้าประวัติศาสตร์

ในรัชสมัยพระบาทสมเด็จพระจุลจอมเกล้าเจ้าอยู่หัว รัชกาลที่ ๕ แห่งราชวงศ์จักรี พระเจ้าบรมวงศ์เธอ กรมหลวงสรรพสิทธิประสงค์ ข้าหลวงต่างพระองค์สำเร็จราชการมณฑลลาวกาว ได้นำผ้าทอเมืองอุบลฯ ทูลเกล้าถวาย ซึ่งปรากฏในพระราชหัตถเลขาตอบเมื่อวันที่ ๑๘ กุมภาพันธ์ ร.ศ.๑๑๔ ที่ห้องจดหมายเทศแห่งชาติ ความว่า "ถึง สรรพสิทธิ ด้วยได้รับหนังสือลงวันที่ ๑๓ มกราคม ส่งผ้าเยียรบับลาวมาให้รับแล้ว ผ้านี้ทอดีมากเชียงใหม่สู้ไม่ได้เลย ถ้าจะยุให้ทำมาขายคงจะมีผู้ซื้อ ฉันทจะรับเป็นนายหน้า ส่วนที่ส่งมาจะให้ตัดเสื้อ ถ้ามีเวลาจะถ่ายรูปให้ดู แต่อย่าตั้งใจคอยเพราะจะถ่ายเมื่อใดบอกไม่ได้จุฬาลงกรณ์ ปร."

จากการค้นคว้าถึงตำนานผ้าเยียรบับนี้พบว่า เป็นผ้าลายกาบบัวคำ ทอด้วยเทคนิคขิดหรือยกด้วยไหมคำ (ดินทอง) แทรกด้วยไหมมัดหมี่ ใช้เทคนิคการจกหรือเกาะด้วยไหมสีต่างๆ ลงบนผืนผ้าในเวลาต่อมาอีก ๕๕ ปีถัดจากนั้น เมื่อวันที่ ๒๘ เมษายน ๒๔๙๓ ชาวอุบลราชธานีได้ร่วมใจกันทอ ผ้าชิ้นไหมเงิน ยกดอกลายพิบูล ทูลเกล้าถวายเนื่องในพระราชพิธีราชาภิเษกสมรส พระบาทสมเด็จพระเจ้าอยู่หัวภูมิพลอดุลยเดช กับหม่อมราชวงศ์สิริกิติ์ กิติยากร และถัดจากนั้นอีก ๕ ปีต่อมา ในวโรกาสเสด็จฯ เยี่ยมพสกนิกรชาวอุบลราชธานีเมื่อวันที่ ๑๗ พฤศจิกายน ๒๔๙๘ สมเด็จพระนางเจ้าสิริกิติ์ พระบรมราชินีนาถ ได้ทรงฉลองพระองค์ด้วยผ้าชิ้นไหมเงิน ที่ชาวอุบลราชธานี ทูลเกล้าฯ ถวาย และมีพระกระแสรับสั่งกับเหล่าผู้เฝ้ารับเสด็จฯ ที่บริเวณหน้าศาลากลางจังหวัดอุบลราชธานี ว่า "ชาวอุบลฯ เขาให้ผ้าชิ้นนี้เป็นของขวัญวันอภิเษกสมรส เมื่อมาเยี่ยมอุบลฯ จึงนำมานุ่งให้คนอุบลฯ เขา ดู" ยังความปลื้มปิติเป็นล้นพ้นของชาวอุบลราชธานีทั้งหมด

"ผ้ากาบบัว" ผ้าเอกลักษณ์ของเมืองอุบล

โครงการสืบสานผ้าไทยสายใยเมืองอุบลราชธานี ได้เกิดขึ้น เพื่อธำรงไว้ซึ่งความเป็นเอกลักษณ์วัฒนธรรมอันล้ำค่าของเมืองอุบลราชธานี โดย นายศิวัช แสงมณี ผู้ว่าราชการจังหวัดอุบลราชธานี (ในสมัยนั้น) ได้มอบหมายให้คณะทำงานพิจารณาฟื้นฟูลายผ้าพื้นเมืองในอดีตที่สวยงาม จนได้ลายผ้ามีลักษณะเป็นเอกลักษณ์ชื่อว่า ผ้ากาบบัว พร้อมกับมีประกาศจังหวัดให้ผ้ากาบบัวเป็นลายผ้าเอกลักษณ์ประจำจังหวัด เมื่อวันที่ ๒๕ เมษายน ๒๕๔๓

ผ้ากาบบัว (คำ) คือ ผ้าทอยก (บางครั้งเรียก ขิด) ด้วยไหมคำ (ดินทอง) อาจสอดแทรกด้วยไหมเงิน หรือไหมสีต่างๆ อันเป็นผ้าที่ต้องใช้ความประณีตในการทออย่างสูง

- ภูมิปัญญาท้องถิ่น ของชาวตำบลลูกศกร

สินค้าโอท็อป ตำบลลูกศกร อำเภอตระการพืชผล อุบลราชธานี

ผ้าไหมทอมือ บ้านลาดสมดี

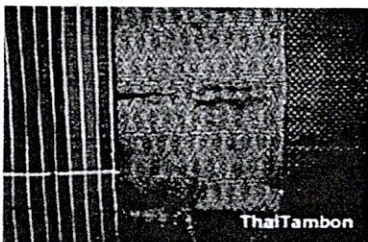

ผ้ากาบบัว

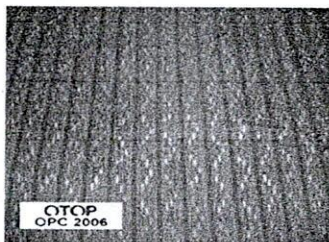

ผ้ากาบบัวจกดาว

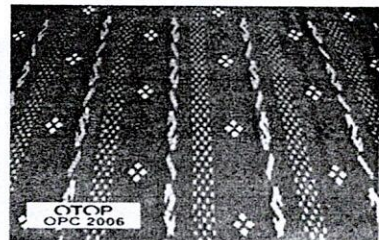

สถานที่จัดจำหน่าย

กลุ่มสตรีทอผ้าฝ้ายบ้านลาดสมมติ

๑๒ หมู่ ๓ ตำบลกุศกร อำเภอตระการพืชผล จังหวัดอุบลราชธานี ๓๔๑๓๐

ติดต่อ : คุณวงศ์เดือน หลงจีน โทร : ๐๔๕ ๒๓๗๐๙๖

ผ้าลายนากน้อย

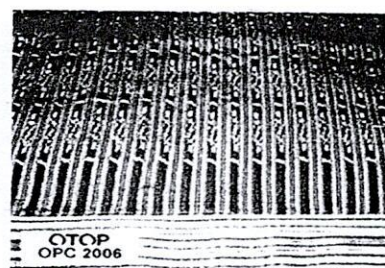
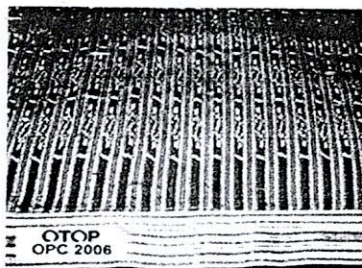
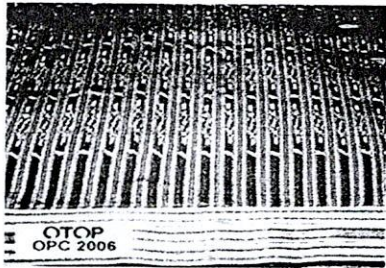

สถานที่จัดจำหน่าย

กลุ่มทอผ้าบ้านศรีสุข

๓๖ หมู่ ๔ ตำบลกุศกร อำเภอตระการพืชผล จังหวัดอุบลราชธานี ๓๔๑๓๐

ติดต่อ : คุณเคน กิ่งสกุล

โทร : ๐๘ ๙๕๘๔ ๕๗๗๔, ๐ ๔๕๒๓ ๗๐๘๒

บุษบาดาหลา



สถานที่จัดจำหน่าย

กลุ่มดอกไม้ประดิษฐ์และของที่ระลึก

๗ กุศกร หมู่ ๙ ต.กุศกร อ.ตระการพืชผล จ.อุบลราชธานี ๓๔๑๓๐

ติดต่อ : นางวาสนา วงศ์สิงห์

โทร : ๐ ๔๕๒๓ ๗๐๗๖

ภาษาถิ่น

ภาษาถิ่นที่ชาวตำบลกุศกรใช้ในการสื่อสาร คือภาษาสื่อสารเกิดจากการเรียนรู้ มีใช้สิ่งที่ติดตัวมาแต่กำเนิดหรือเกิดจากสัญชาตญาณ มนุษย์เราค่อย ๆ เรียนรู้วิธีการใช้ภาษาเพื่อ การสื่อสารในชีวิตประจำวัน มาทีละเล็กทีละน้อยตามความจำเป็น ของชีวิตและมีการเรียนรู้เพิ่มขึ้น และพัฒนาขึ้นตามลำดับ ทั้งภาษาก้อยคำและภาษา ที่ไม่ใช่ก้อยคำการใช้ภาษา ในชีวิตประจำวันย่อมมีความแตกต่างกัน ไปบ้างตามกาลเทศะ บุคคล อาชีพ เพศ วัย สภาพทางภูมิศาสตร์ วัฒนธรรม สังคม สิ่งแวดล้อม และสถานการณ์ต่าง ๆ มีการเปลี่ยนแปลงก้อยคำ วิธีการเรียงเรียงก้อยคำ และการเลือกใช้ก้อยคำ ให้ตรงตามวัตถุประสงค์ในการสื่อสาร ซึ่งสิ่งเหล่านี้ มีสิทธิผลทำให้เกิดความแตกต่าง ทำให้

เกิดภาษากลุ่มย่อย ๆ ขึ้น แต่อย่างไร ก็ตามไม่ว่าผู้ใช้ภาษา จะอยู่ในสังคมใด ก็ต้องเรียนรู้วิธีการใช้ภาษาของคนใน สังคมนั้นให้เข้าใจ ทั้งนี้เพื่อจะได้ใช้ภาษาสื่อสาร ในชีวิตประจำวันได้อย่างมีประสิทธิภาพ ภาษากลุ่มย่อย ๆ ต่าง ๆ มี ดังนี้

อีสาน ภาษาดั้งอีสานของประเทศไทยมีลักษณะใกล้เคียงกับภาษาที่พูดที่ใช้กันในประเทศลาว แต่ภาษาอีสานก็ ยังถือว่าเป็นภาษาดั้งของภาษาไทย ภาษาดั้งอีสานมีภาษาดั้งย่อยหลายภาษา ได้แก่ ภาษาที่ชนกลุ่มใหญ่ในภาค อีสานใช้พูดจากัน ซึ่งใช้สื่อสารอยู่ในจังหวัดต่าง ๆ ของภาคอีสาน หรือภาคตะวันออกเฉียงเหนือ เช่น สกลนคร หนองคาย นครพนม ขอนแก่น อุดรธานี อุบลราชธานี ร้อยเอ็ด เลย ชัยภูมิ มหาสารคาม กาฬสินธุ์ เป็นต้น



ตัวอย่างคำในภาษาดั้งอีสาน

คำ	ความหมาย	คำ	ความหมาย
กะปอม	กิ่งก่า	กะต้ำ	ตะกร้า
เกิบ	รองเท้า	ข่อย	ฉัน, ผม
ข้อง	ติด, คา	คิดฮอด	คิดถึง
จั่งซั้น	อย่างนั้น	จั่งซี	อย่างนี้
จั่งได้	อย่างไร	จัก	รู้
จ้อย	ผอม	จื่อ, จื่อจ่า	จำ, จดจำ
แซบอีหลี	อร่อยจริง ๆ	เขา	หยุด
ชวด ๆ	ปรบมือ	โดน	นาน
ด๊ะดาด	มากมาย	ดัวะ	โกหก
แถน	เหวตา	เทื่อ	ที่, هن, ครั้ง
ท่ง	ทุง	ทางเทิง	ข้างบน
เบ็ง	ดู	บักเสี้ยว	เพื่อนเกลอ
บักหุ่ง	มะละกอ	บักสีดา	ฝรั่ง
ผู้ได้	ใคร	ฟ้าฮ่วน	ฟ้าร้อง
ม่วน, ม่วนหลาย	สนุก, สนุกมาก	แม่น	ใช่
ย่าง	เดิน	ยามแลง	เวลาค่ำ
แลนหนึ	วังหนึ	เว้าซื่อ ๆ	พูดตรงไปตรงมา
หนหวย	หงุดหงิด	อ้าย	พี่
เฮ็ด, เฮ็ดเวียด	ทำ, ทำงาน	ฮอด, เถิง, คิดฮอด	ถึง, คิดถึง

๗.๔ สินค้าพื้นเมืองและของที่ระลึก

ผ้าไหมทอมือ บ้านลาดสมติ

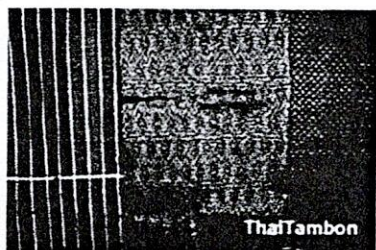

ผ้ากาบบัว

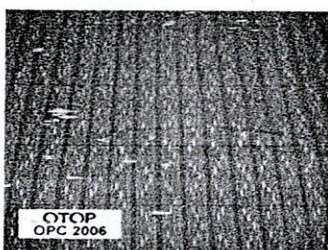

ผ้ากาบบัวจกดาว

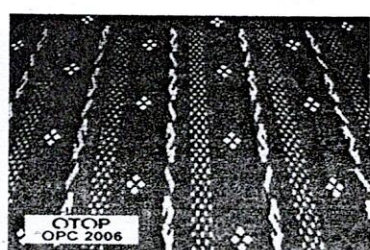

สถานที่จัดจำหน่าย

กลุ่มสตรีทอผ้าฝ้ายบ้านลาดสมติ

๑๒ หมู่ ๓ ตำบลกุศกร อำเภอตระการพืชผล จังหวัดอุบลราชธานี ๓๔๑๓๐

ติดต่อ : คุณวงศ์เดือน หลงชิน

โทร : ๐๔๕ ๒๓๗๐๙๖

ผ้าลายนากน้อย

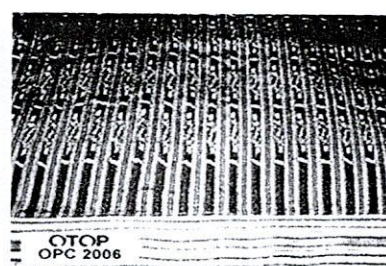
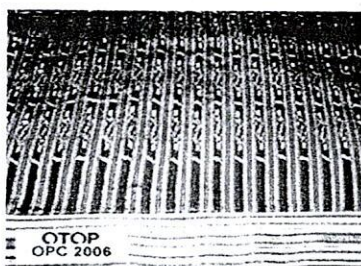
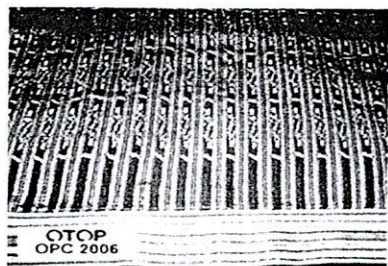

สถานที่จัดจำหน่าย

กลุ่มทอผ้าบ้านศรีสุข

๓๖ หมู่ ๔ ตำบลกุศกร อำเภอตระการพืชผล จังหวัดอุบลราชธานี ๓๔๑๓๐

ติดต่อ : คุณเคน กิ่งสกุล

โทร : ๐๘ ๙๕๘๔ ๕๗๗๔, ๐ ๔๕๒๓ ๗๐๘๒

บุษบาดาหลา



สถานที่จัดจำหน่าย

กลุ่มดอกไม้ประดิษฐ์และของที่ระลึก

๗ กุศกร หมู่ ๙ ต.กุศกร อ.ตระการพืชผล จ.อุบลราชธานี ๓๔๑๓๐

ติดต่อ : นางวาสนา วงศ์สิงห์

โทร : ๐ ๔๕๒๓ ๗๐๗๖

๘. ทรัพยากรธรรมชาติ

๘.๑ ทรัพยากรน้ำ เขตพื้นที่ตำบลกุศกรมีแหล่งทรัพยากรน้ำตามธรรมชาติ ตามแหล่งน้ำผิวดินดังนี้

หมู่บ้าน	แหล่งน้ำเพื่อการเกษตร
บ้านกุศกร หมู่ ๑	ลำห้วยสมบัติ ลำห้วยกลาง ลำห้วยโหมน ห้วยใหม่
บ้านจิก หมู่ ๒	ลำห้วยกลาง หนองสระเก็บน้ำสาธารณะ
บ้านลาดสมดี หมู่ ๓	ลำห้วยกลาง ห้วยมะเขือ หนองสระเก็บน้ำสาธารณะ
บ้านศรีสุข หมู่ ๔	อ่างเก็บน้ำกุ่มะลี ลำห้วยกลาง ลำห้วยหนองผือ
บ้านกุงใหญ่ หมู่ ๕	ลำห้วยสมบัติ หนองสระเก็บน้ำสาธารณะ
บ้านกุงน้อย หมู่ ๖	ลำห้วยสมบัติ อ่างเก็บน้ำกุ่มะลี
บ้านดอนกลาง หมู่ ๗	ลำห้วยนาฮี หนองไผ่ หนองสระเก็บน้ำสาธารณะ ลำห้วยกลาง
บ้านโนนกระโจม หมู่ ๘	ลำห้วยผือ หนองสระเก็บน้ำสาธารณะ
บ้านกุศกร หมู่ ๙	ลำห้วยกลาง หนองไผ่ หนองสระเก็บน้ำสาธารณะ

๘.๒ ป่าไม้

ทรัพยากรป่าไม้ เขตพื้นที่ตำบลกุศกรมีทรัพยากรป่าไม้ที่เป็นป่าสาธารณะประโยชน์ดังนี้

หมู่บ้าน	แหล่งน้ำเพื่อการเกษตร	ลักษณะป่า
บ้านกุศกร หมู่ ๑	ป่าดอนป่าช้าสาธารณะประโยชน์	ป่าเบญจพรรณ
บ้านจิก หมู่ ๒	ป่าดอนป่าช้าสาธารณะประโยชน์	ป่าเบญจพรรณ
บ้านลาดสมดี หมู่ ๓	ป่าดอนป่าช้าสาธารณะประโยชน์	ป่าเบญจพรรณ
บ้านศรีสุข หมู่ ๔	ป่ากุ่มะลี, ทำเลเลี้ยงสัตว์บ้านศรีสุข, ป่าช้า	ป่าเบญจพรรณ
บ้านกุงน้อย หมู่ที่ ๖	ทำเลเลี้ยงสัตว์บ้านกุงน้อย	ป่าเบญจพรรณ
บ้านดอนกลาง หมู่ ๗	ดอนกอกสาธารณะประโยชน์	ป่าเบญจพรรณ
บ้านโนนกระโจม หมู่ ๘	ป่าดอนป่าช้าสาธารณะประโยชน์	ป่าเบญจพรรณ
บ้านกุศกร หมู่ ๙	ป่าดอนป่าช้าสาธารณะประโยชน์	ป่าเบญจพรรณ

๘.๓ ภูเขา

ภูเขา ตำบลกุศกรเป็นเขตที่ราบสูงไม่มีแนวเขตที่เป็นภูเขา

๘.๔ คุณภาพของทรัพยากรธรรมชาติ

๑) ทรัพยากรน้ำ

- คุณภาพของทรัพยากรน้ำสำหรับบริโภค น้ำสำหรับดื่มหรือบริโภคส่วนใหญ่จะรองน้ำฝนไว้บริโภคและซื้อจากร้านค้า ซึ่งมีคุณภาพดีและไม่เป็นอันตรายต่อสุขภาพ

- คุณภาพของทรัพยากรน้ำสำหรับอุปโภค หรือน้ำสำหรับใช้ โดยภาพรวมอยู่ในระดับพอใช้ เนื่องจากมีบางหมู่บ้านที่คุณภาพน้ำค่อนข้างต่ำมีตะกอน สีขุ่นไม่เหมาะสำหรับนำมาใช้ และบางหมู่บ้านมีรสชาติที่เค็ม มีสภาพเป็นต่างสูง

- คุณภาพของทรัพยากรน้ำ ในแหล่งน้ำและลำห้วย อยู่ในระดับปานกลาง

๒) ทรัพยากรป่าไม้ คุณภาพของทรัพยากรป่าไม้ในเขตตำบลกุศกร อยู่ในระดับที่ดีเนื่องจากมีแหล่งป่าไม้ทั้งป่าสาธารณะประโยชน์ ป่าตามแหล่งน้ำลำห้วย และป่าตามหัวไร่ปลายนา ที่สามารถเป็นแหล่งอาหารทั้งพืชและสัตว์ ให้คนในชุมชนสามารถเก็บหรือนำมารับประทานหมุนเวียนได้ตลอดทั้งปี แต่เนื่องด้วยการเพิ่มจำนวนของ

ประชากรซึ่งต้องเกิดการใช้ทรัพยากรเพิ่มขึ้นตามมาด้วย จึงส่งผลทำให้มีการแผ้วถางป่า และรุกป่าสาธารณะ
ประโยชน์อยู่บ้างเล็กน้อย

๙. เศรษฐกิจพอเพียงท้องถิ่น (ด้านการเกษตรและแหล่งน้ำ)

๙.๑ ข้อมูลพื้นฐานของหมู่บ้านหรือชุมชน

ตำบลกุศกร อำเภอตระการพืชผล จังหวัดอุบลราชธานี ตั้งมาแล้วประมาณกว่า ๒๕๐ ปี โดยบรรพบุรุษ
ดั้งเดิมเป็นชาวหนองบัวลำภู (ปัจจุบันคือจังหวัดหนองบัวลำภู) เมื่อประมาณปี ๒๓๒๓ ได้ถูกกองทัพเวียงจันทน์ตี
แตกถอยร่นมาทางอีสานตอนใต้ตามแนวแม่น้ำมูลแล้วรวมตัวกันที่ดอนมดแดง ต่อมาได้ถูกกองทัพเวียงจันทน์ตามมาตี
แตกพ่ายอีกครั้งราวนี้ผู้คนได้แตกกระจัดกระจายแยกย้ายออกไปตั้งหมู่บ้านซึ่งมีทั้งใกล้ และไกลจากดอนมดแดง รวมทั้ง
ที่กุศกรด้วย

กุศกร นั้นความจริงแล้วเป็นคำที่เรียกเพี้ยนมา ซึ่งเดิมที่ได้เรียกว่า “ กุดแช่กอน ” กล่าวคือหลังจากถูก
กองทัพเวียงจันทน์ตีแตกจากดอนมดแดงแล้ว ได้มีชาวบ้านกลุ่มหนึ่งได้ไปตั้งรกรากอยู่ที่ใกล้แหล่งน้ำ ซึ่งชาวบ้าน
เรียกว่า “ กุด ” ส่วนคำว่า “ กอน ” นั้น หมายถึงไม้กลมยาว ที่นำมาพาดรองหย้าคา หรือ แฝก ที่ใช้มุงหลังคา ใน
สมัยก่อน ยังไม่มียาม่าปลวกเข้ามาอด ก่อนที่จะนำไม้กอนขึ้นมัดเป็นโครงหลังคานั้น จะต้องนำเอาไม้ไปแช่น้ำก่อน
ประการแรกสันนิษฐานว่า ต้องการให้เปลือกของไม้หลุดล่อนออกง่าย ประการต่อมา ต้องการให้น้ำซึมเข้าเนื้อไม้ใน
ขณะที่ไม้ยังสดอยู่เพื่อต้องการให้ไม้มีความคงทน และอีกประการคิดว่าไม้ที่แช่ไว้จะป้องกันมอดปลวกกัดกินเนื้อไม้
ซึ่งหนองน้ำที่ใช้แช่ไม้นั้นจะเรียกว่า “ กุดแช่กอน ” ชาวบ้านจากที่อื่นจะเรียกขานชาวบ้านที่อยู่บริเวณใกล้หนองที่ใช้แช่
ไม้นั้นว่า “ ชาว กุดแช่กอน ” นานวันเข้าการเรียกขานเลยเพี้ยนจนมาเป็น “ กุศกร ”

ประวัติผู้ก่อตั้งหมู่บ้าน คือ ชุนกุศกร เป็นผู้นำ กำนันคนแรกของตำบลกุศกร คือ นายผาย จันสุตะ ในปี
๒๔๘๖ ตำบลกุศกร ได้เคยถูกยุบไปรวมกับตำบลโคกจานมาแล้ว ต่อมา มี ๒๔๘๘ ได้ถูกจัดตั้งเป็นตำบลอีกครั้ง มี
ทั้งหมด ๙ หมู่บ้าน ซึ่งประกอบไปด้วย บ้านกุศกร หมู่ที่ ๑ บ้านจิก หมู่ที่ ๒ บ้านลาดสมดี หมู่ที่ ๓ บ้านศรีสุข หมู่ที่ ๔
บ้านทุ่งใหญ่ หมู่ที่ ๕ บ้านทุ่งน้อย หมู่ที่ ๖ บ้านดอนกลาง หมู่ที่ ๗ บ้านโนนกระโจม หมู่ที่ ๘ และบ้านกุศกร หมู่ที่ ๙

คำขวัญประจำตำบลกุศกร

กุศกร ถิ่นบ้านเก่า แดนข้าวหอม พร้อมผ้าไหม
องค์พระเจ้าใหญ่ศรีสมังค์ ท้าวเกียงคำ พ่อถ่านฤทธิ์ สถิตสถาน
แหล่งอาหาร บึงภูมะลี ต้นน้ำห้าลำห้วย หล่อเลี้ยงพืชผล
จนตระการ ประชาสุขสานต์ สำราญ สามัคคี ไร่ธรรม

๙.๒ ข้อมูลด้านการเกษตร

๙.๒.๑ ข้อมูลการทำการเกษตรแบ่งตามชนิดพืชที่ปลูก

บ้าน	ปริมาณการปลูก			
	ข้าว (ไร่)	ยางพารา (ไร่)	มันสำปะหลัง (ไร่)	อ้อย (ไร่)
บ้านกุศกร หมู่ ๑	๖๙๐	-	-	-
บ้านจิก หมู่ ๒	๑,๗๙๓	๒๐	๒๐๑	-
บ้านลาดสมดี หมู่ ๓	๒,๙๖๓	๖๐	๘๐๗	-
บ้านศรีสุข หมู่ ๔	๓,๑๒๒	๑๔๘	๑,๔๕๔	-
บ้านทุ่งใหญ่ หมู่ ๕	๓๘๑	-	๕	-
บ้านทุ่งน้อย หมู่ ๖	๑,๖๓๙	-	๙๙	-
บ้านดอนกลาง หมู่ ๗	๖๑๔	๑๓	๘	-
บ้านโนนกระโจม หมู่ ๘	๙๔๑	๑๐๑	๘๔๒	-
บ้านกุศกร หมู่ ๙	๙๖๕	-	-	-
รวม	๑๓,๑๐๘	๓๔๒	๓,๔๑๖	-

๙.๒.๒ ข้อมูลด้านการเลี้ยงสัตว์

สัตว์เลี้ยงด้านปศุสัตว์ ในเขตพื้นที่ตำบลกุศกร ได้แก่ โค กระบือ สุกร เป็ด ไก่ สัตว์เลี้ยงด้านประมง ได้แก่ ปลา

๙.๓ ข้อมูลด้านแหล่งน้ำทางการเกษตร

แหล่งน้ำทางการเกษตรของเกษตรกรตำบลกุศกร ส่วนมากจะอาศัยน้ำจากฝนตามฤดูกาลเพื่อเพาะปลูกพืชตามฤดูกาล ทั้งนี้มีแหล่งน้ำที่เกษตรกรใช้ในหน้าแล้ง ดังนี้

หมู่บ้าน	แหล่งน้ำเพื่อการเกษตร
บ้านกุศกร หมู่ ๑	ลำห้วยสมบัติ ลำห้วยกลาง ลำห้วยโหมน ห้วยใหม่
บ้านจิก หมู่ ๒	ลำห้วยกลาง หนองสระเก็บน้ำสาธารณะ
บ้านลาดสมดี หมู่ ๓	ลำห้วยกลาง ห้วยมะเขือ หนองสระเก็บน้ำสาธารณะ
บ้านศรีสุข หมู่ ๔	อ่างเก็บน้ำภูมะลี ลำห้วยกลาง ลำห้วยหนองผือ
บ้านกุงใหญ่ หมู่ ๕	ลำห้วยสมบัติ หนองสระเก็บน้ำสาธารณะ
บ้านกุงน้อย หมู่ ๖	ลำห้วยสมบัติ อ่างเก็บน้ำภูมะลี
บ้านดอนกลาง หมู่ ๗	ลำห้วยนาฮี หนองไผ่ หนองสระเก็บน้ำสาธารณะ ลำห้วยกลาง
บ้านโนนกระโจม หมู่ ๘	ลำห้วยผือ หนองสระเก็บน้ำสาธารณะ
บ้านกุศกร หมู่ ๙	ลำห้วยกลาง หนองไผ่ หนองสระเก็บน้ำสาธารณะ

๙.๔ ข้อมูลด้านแหล่งน้ำกิน น้ำใช้ (หรือน้ำเพื่อการอุปโภค บริโภค)

ข้อมูลด้านแหล่งน้ำ น้ำกิน น้ำใช้ (อุปโภค/บริโภค)

หมู่บ้าน	แหล่งน้ำสำหรับอุปโภค/บริโภค
บ้านกุศกร หมู่ ๑	ลำห้วยกลาง ประปาหมู่บ้าน น้ำฝน ชื้อจากร้านค้า
บ้านจิก หมู่ ๒	ประปาหมู่บ้าน น้ำฝน ชื้อจากร้านค้า
บ้านลาดสมดี หมู่ ๓	ประปาหมู่บ้าน น้ำฝน ชื้อจากร้านค้า
บ้านศรีสุข หมู่ ๔	อ่างเก็บน้ำภูมะลี ประปาหมู่บ้าน น้ำฝน ชื้อจากร้านค้า
บ้านกุงใหญ่ หมู่ ๕	ประปาหมู่บ้าน น้ำฝน ชื้อจากร้านค้า
บ้านกุงน้อย หมู่ ๖	ประปาหมู่บ้าน น้ำฝน ชื้อจากร้านค้า
บ้านดอนกลาง หมู่ ๗	ประปาหมู่บ้าน น้ำฝน ชื้อจากร้านค้า
บ้านโนนกระโจม หมู่ ๘	ประปาหมู่บ้าน น้ำฝน ชื้อจากร้านค้า
บ้านกุศกร หมู่ ๙	ลำห้วยกลาง ประปาหมู่บ้าน น้ำฝน ชื้อจากร้านค้า

แหล่งน้ำสำหรับอุปโภค/บริโภค ของชาวบ้านตำบลกุศกรสำหรับน้ำดื่ม ส่วนมากจะมีโอ่งน้ำและตุ่มน้ำรองรับน้ำฝนไว้ดื่มกินเองซึ่งอาจจะเพียงพอสำหรับบริโภคตลอดทั้งปีบางครั้งเรือน และชื้อน้ำดื่มจากร้านค้าในบางครั้งเรือนเช่นกัน และน้ำสำหรับอุปโภคนั้น ส่วนใหญ่จะมาจากระบบประปาหมู่บ้านที่มีทุกหมู่บ้าน

ส่วนที่ ๒

ยุทธศาสตร์องค์กรปกครองส่วนท้องถิ่น

๑. ความสัมพันธ์ระหว่างแผนพัฒนาระดับมหภาค

ในการกระจายอำนาจการบริหารของรัฐไปสู่องค์กรปกครองส่วนท้องถิ่นดังกล่าว ตามพระราชบัญญัติกำหนดแผนและขั้นตอนการกระจายอำนาจ พ.ศ. ๒๕๔๒ ได้กำหนดรายละเอียดเกี่ยวกับขั้นตอนและกระบวนการในการถ่ายโอนภารกิจ งบประมาณ และอัตรากำลังของราชการส่วนกลางและราชการส่วนภูมิภาคไปให้แก่องค์กรปกครองส่วนท้องถิ่น โดยมีกำหนดระยะเวลาและเงื่อนไขที่ระบุไว้อย่างชัดเจนว่า ในอนาคตอันใกล้นี้้องค์กรปกครองส่วนท้องถิ่นจะได้รับการจัดสรรงบประมาณในสัดส่วนที่สูงขึ้น มีอัตรากำลังมากขึ้น รวมทั้งมีภารกิจและหน้าที่ความรับผิดชอบที่เพิ่มขึ้นตามกันไปด้วย

จากผลการเปลี่ยนแปลงดังกล่าว จึงมีความจำเป็นอย่างยิ่งที่องค์กรปกครองส่วนท้องถิ่นทุกแห่งจะต้องมีการเตรียมการเพื่อรองรับมาตรการในการถ่ายโอนภารกิจ งบประมาณและอัตรากำลังจากหน่วยงานส่วนกลางและส่วนภูมิภาคตามที่กฎหมายกำหนด เพื่อที่จะสามารถปฏิบัติภารกิจตามที่ได้รับมอบหมายได้อย่างมีประสิทธิภาพ ซึ่งหมายความว่า องค์กรปกครองส่วนท้องถิ่นจะต้องเร่งกำหนดจุดหมายหรือทิศทางในการพัฒนาของตนให้ชัดเจน มีการกำหนดยุทธศาสตร์และแนวทางการพัฒนาที่สอดคล้องกับจุดมุ่งหมายในการพัฒนาอย่างเป็นระบบ โดยมีความครอบคลุมภารกิจการพัฒนาในทุกๆ ด้าน อันเป็นการแสดงให้เห็นถึงความพร้อมและศักยภาพขององค์กรปกครองส่วนท้องถิ่นที่จะสามารถบริหารงานในความรับผิดชอบตามที่ราชการส่วนกลางและราชการส่วนภูมิภาคจะถ่ายโอนมาให้ได้อย่างมีประสิทธิภาพ

แผนยุทธศาสตร์การพัฒนาจึงถือเป็นเครื่องมือสำคัญอย่างยิ่งที่จะช่วยสนับสนุนในการวิเคราะห์สภาพปัญหา/ความต้องการขององค์การบริหารส่วนตำบล เพื่อนำไปสู่การกำหนดจุดมุ่งหมายในการพัฒนา การกำหนดภารกิจ และแนวทางการดำเนินงานเพื่อนำไปสู่จุดมุ่งหมายดังกล่าวอย่างเป็นระบบ ซึ่งจะช่วยให้การกำหนดแผนงาน/โครงการ มีทิศทางที่สอดคล้องและประสาน สนับสนุนในจุดมุ่งหมายร่วมกัน ซึ่งนอกจากจะทำให้ปัญหา/ความต้องการได้รับการตอบสนองอย่างเหมาะสมแล้ว ยังเป็นการบริหารทรัพยากรที่มีอยู่อย่างจำกัดให้เกิดประโยชน์สูงสุดในขณะเดียวกันด้วย

หลักการสำคัญที่ถือเป็นหัวใจของการจัดทำแผนยุทธศาสตร์การพัฒนาก็คือ การกำหนดจุดมุ่งหมายการพัฒนา และการกำหนดแนวทางการพัฒนาที่จะนำไปสู่การบรรลุผลตามจุดมุ่งหมายที่กำหนดไว้ ทั้งนี้เพราะหากไม่มีจุดมุ่งหมายในการพัฒนาที่ชัดเจนแล้ว การบริหารงานก็จะเป็นการแก้ไขปัญหาเฉพาะหน้าไปเรื่อยๆ เมื่อมีปัญหาอย่างซ้ำซ้อนและไม่มีที่สิ้นสุดแล้ว ยังอาจทำให้ปัญหามีความรุนแรงมากขึ้นจนเกินศักยภาพและแก้ไขได้ ดังนั้น การจัดทำแผนยุทธศาสตร์การพัฒนาในครั้งนี้ จึงเป็นโอกาสอันดีที่จะได้กำหนดจุดมุ่งหมายและแนวทางการพัฒนาที่สอดคล้องกับสภาพปัญหา ความต้องการ และศักยภาพอย่างเป็นระบบ ซึ่งนอกจากจะเป็นการพัฒนาประสิทธิภาพในการบริหารจัดการภายใต้ทรัพยากรที่มีอยู่อย่างจำกัดแล้ว ยังเป็นการเตรียมความพร้อมเพื่อรองรับการถ่ายโอนภารกิจจากหน่วยงานส่วนกลางและส่วนภูมิภาคอีกทางหนึ่งด้วย

๑.๑ นโยบายรัฐบาลของรัฐบาล (พลเอก ประยุทธ์ จันทร์โอชา)

๑. การปกป้องและเชิดชูสถาบันพระมหากษัตริย์
๒. การรักษาความมั่นคงของรัฐและการต่างประเทศ
๓. การลดความเหลื่อมล้ำของสังคมและการสร้างโอกาสการเข้าถึงบริการของรัฐ
๔. การศึกษาและเรียนรู้การทฤษฎีบูรณาการ ศิลปะและวัฒนธรรม
๕. การยกระดับคุณภาพบริการด้านสาธารณสุขและสุขภาพของประชาชน
๖. การเพิ่มศักยภาพทางเศรษฐกิจของประเทศ
๗. การส่งเสริมบทบาทและการใช้โอกาสในประชาคมอาเซียน
๘. การพัฒนาและส่งเสริมการใช้ประโยชน์จากวิทยาศาสตร์ เทคโนโลยี การวิจัยและพัฒนาและนวัตกรรม
๙. การรักษาความมั่นคงของฐานทรัพยากรและการสร้างสมดุลระหว่างการอนุรักษ์กับการใช้ประโยชน์อย่าง

ยั่งยืน

๑๐. การส่งเสริมการบริหารราชการแผ่นดินที่มีธรรมาภิบาลและการป้องกันปราบปรามการทุจริตและประพฤติ

มิชอบในภาครัฐ

๑๑. การปรับปรุงกฎหมายและกระบวนการยุติธรรม

๑.๒ ยุทธศาสตร์ของคณะกรรมการรักษาความสงบแห่งชาติ (คสช.)

๑. การสร้างความเป็นธรรมในสังคม
๒. การพัฒนาคนสู่สังคมแห่งการเรียนรู้ตลอดชีวิตอย่างยั่งยืน
๓. การสร้างความเข้มแข็งภาคการเกษตร ความมั่นคงของอาหารและพลังงาน
๔. การปรับโครงสร้างเศรษฐกิจสู่การเติบโตอย่างมีคุณภาพและยั่งยืน
๕. การสร้างความเชื่อมโยงกับประเทศในภูมิภาค เพื่อความมั่นคงทางเศรษฐกิจและสังคม
๖. การจัดการทรัพยากรธรรมชาติและสิ่งแวดล้อมอย่างยั่งยืน
๗. การปรับปรุงเปลี่ยนแปลงโครงสร้างการบริหารงานของรัฐวิสาหกิจ ให้เกิดประโยชน์กับประชาชนในการใช้

บริการอย่างแท้จริง

๘. การปรับปรุงระบบโทรคมนาคม เทคโนโลยีของชาติให้เกิดความมั่นคงและยั่งยืนในอนาคตให้ทัดเทียมอาเซียน

และประชาคมโลก

๙. การป้องกันและปราบปรามการทุจริตคอร์รัปชันอย่างยั่งยืน

๑.๓ แผนยุทธศาสตร์ชาติ ๒๐ ปี (พ.ศ. ๒๕๖๐-๒๕๗๙)

“ประเทศมีความมั่นคง มั่งคั่ง ยั่งยืน เป็นประเทศพัฒนาแล้วด้วยการพัฒนาตามปรัชญาเศรษฐกิจพอเพียง”

๑. ยุทธศาสตร์ด้านความมั่นคง
๒. ยุทธศาสตร์ด้านการสร้างความสามารถในการแข่งขัน
๓. ยุทธศาสตร์การพัฒนาและเสริมสร้างศักยภาพคน
๔. ยุทธศาสตร์ด้านการสร้างโอกาสความเสมอภาคและเท่าเทียมกันทางสังคม
๕. ยุทธศาสตร์ด้านการสร้างการเติบโตบนคุณภาพชีวิตที่เป็นมิตรกับสิ่งแวดล้อม
๖. ยุทธศาสตร์ด้านการปรับสมดุลและพัฒนาระบบการบริหารจัดการภาครัฐ

๑.๔ แผนพัฒนาเศรษฐกิจและสังคมแห่งชาติ ฉบับที่ ๑๒ (พ.ศ. ๒๕๖๐-๒๕๖๔)

๑. การเสริมสร้างและพัฒนาศักยภาพทุนมนุษย์
๒. ยุทธศาสตร์การสร้างความเป็นธรรมลดความเหลื่อมล้ำในสังคม
๓. ยุทธศาสตร์การสร้างความเข้มแข็งทางเศรษฐกิจและแข่งขันได้อย่างยั่งยืน
๔. ยุทธศาสตร์การเติบโตที่เป็นมิตรกับสิ่งแวดล้อมเพื่อพัฒนาอย่างยั่งยืน
๕. ยุทธศาสตร์การเสริมสร้างความมั่นคงแห่งชาติเพื่อการพัฒนาประเทศสู่ความมั่งคั่งยั่งยืน
๖. ยุทธศาสตร์การบริหารจัดการในภาครัฐ การป้องกันการทุจริตประพฤติมิชอบและธรรมาภิบาลในสังคมไทย
๗. ยุทธศาสตร์การพัฒนาโครงสร้างพื้นฐานและระบบโลจิสติกส์
๘. ยุทธศาสตร์การพัฒนาวิทยาศาสตร์ เทคโนโลยี วิจัย และนวัตกรรม
๙. ยุทธศาสตร์การพัฒนาภาค เมือง และพื้นที่เศรษฐกิจ
๑๐. ยุทธศาสตร์ความร่วมมือระหว่างประเทศเพื่อการพัฒนา

๑.๕ นโยบาย Thailand ๔.๐

การพัฒนาประเทศจากเดิมที่เป็นประเทศผู้ผลิตที่มีประสิทธิภาพให้กลายเป็นประเทศผู้ผลิตที่

๑. มีความสร้างสรรค์
๒. มีนวัตกรรมที่สามารถสร้างมูลค่าเพิ่มได้สูง
๓. มีการวิจัยและพัฒนาที่มีคุณภาพน่าเชื่อถือ
๔. มีความเป็นมิตรต่อสิ่งแวดล้อม
๕. สามารถช่วยลดความเหลื่อมล้ำในด้านรายได้ของประชากร

๑.๓ แผนพัฒนาภาค/แผนพัฒนากลุ่มจังหวัด/แผนพัฒนาจังหวัด

ยุทธศาสตร์การพัฒนาภาคตะวันออกเฉียงเหนือ

ยุทธศาสตร์การพัฒนา

(๑) เพิ่มศักยภาพการแข่งขันทางด้านเศรษฐกิจ โดยการยกมาตรฐานและประสิทธิภาพการผลิต การเกษตร การพัฒนาศักยภาพการประกอบการด้านอุตสาหกรรม อุตสาหกรรมบริการและการท่องเที่ยว การตั้งองค์กรร่วมภาครัฐและเอกชนระดับพื้นที่เพื่อส่งเสริมอำนวยความสะดวกด้านการลงทุน และส่งเสริมความร่วมมือทางเศรษฐกิจกับประเทศเพื่อนบ้าน

(๒) สร้างคนให้มีคุณภาพ เพื่อพัฒนาคนให้มีสุขภาพะทั้งร่างกาย จิตใจ และสติปัญญาครอบรู้เท่าทันการเปลี่ยนแปลงสามารถดำรงชีพได้อย่างมีประสิทธิภาพ

(๓) สร้างสังคมและเศรษฐกิจฐานรากให้เข้มแข็ง เพื่อสร้างความมั่นคงด้านอาหารแก้ไขปัญหาความยากจน หนี้สิน และการออมของครัวเรือน มีสัมมาอาชีพที่มั่นคง สามารถพึ่งพาตนเองและดูแลครอบครัวได้อย่างอบอุ่น

(๔) พื้นฟูทรัพยากรธรรมชาติและสิ่งแวดล้อมที่สมบูรณ์ โดยเร่งอนุรักษ์และฟื้นฟูพื้นที่ป่าไม้ให้ได้ ๑๕.๙ ล้านไร่ หรือร้อยละ ๒๕ ของพื้นที่ภาค ป้องกันการรุกพื้นที่ชุ่มน้ำ พัฒนาแหล่งน้ำและระบบชลประทาน พื้นฟูดิน ยับยั้งการแพร่กระจายดินเค็ม และเพิ่มประสิทธิภาพการจัดการโนส่งเสริมทำเกษตรอินทรีย์

ยุทธศาสตร์กลุ่มจังหวัดภาคตะวันออกเฉียงเหนือตอนล่าง ๒

การบริหารงานเชิงยุทธศาสตร์กลุ่มจังหวัดเป็นรูปแบบใหม่ของการบริหารงานแบบบูรณาการ ซึ่งเป็นการรวมกลุ่มจังหวัดที่มีความสัมพันธ์เชื่อมโยงในด้านต่าง ๆ เข้าด้วยกัน ซึ่งจะช่วยให้การวางกรอบทิศทางการพัฒนาและการใช้ประโยชน์ทรัพยากรเป็นไปอย่างมีระบบและร่วมกันแก้ไขปัญหาระหว่างจังหวัดได้อย่างมีประสิทธิภาพ

มติคณะรัฐมนตรี เมื่อวันที่ ๒๒ กรกฎาคม ๒๕๔๖ และวันที่ ๑๗ พฤศจิกายน ๒๕๔๖ เห็นชอบให้จัดตั้ง กลุ่มจังหวัดรวม ๑๙ กลุ่มจังหวัด โดยจังหวัดอุบลราชธานีจัดอยู่ในกลุ่มจังหวัดภาคตะวันออกเฉียงเหนือตอนล่าง ๑ ซึ่งประกอบด้วย ๔ จังหวัด ได้แก่ จังหวัดอุบลราชธานี จังหวัดศรีสะเกษ จังหวัดยโสธร และจังหวัดอำนาจเจริญ โดยจังหวัดอุบลราชธานี เป็นที่ตั้งของสำนักบริหารยุทธศาสตร์กลุ่มจังหวัด

แผนยุทธศาสตร์กลุ่มจังหวัดภาคตะวันออกเฉียงเหนือตอนล่าง ๒ เป็นแผนที่มุ่งเน้นการพัฒนาแหล่งน้ำ และระบบบริหารจัดการเพื่อแก้ไขปัญหา น้ำท่วมและขาดแคลนน้ำ การสร้างงานและรายได้จากการท่องเที่ยวให้มากขึ้น

เพื่อเพิ่มขีดความสามารถในการแข่งขันของกลุ่มจังหวัด และนำไปสู่การกระตุ้นให้เกิดการลงทุนของภาคเอกชน และสร้างรายได้ให้แก่กลุ่มจังหวัด ในการดำเนินการจัดทำแผนพัฒนากลุ่มจังหวัดได้นำนโยบายของรัฐบาลที่เกี่ยวข้องกับภารกิจของกลุ่มจังหวัด โดยเฉพาะอย่างยิ่งนโยบายด้านทรัพยากรธรรมชาติและสิ่งแวดล้อมที่มุ่งเน้นการพัฒนาพื้นที่ฟูทรัพยากรธรรมชาติ และนโยบายด้านการท่องเที่ยวที่เน้นการเข้าถึงแหล่งท่องเที่ยว ตลอดจนการเพิ่มรายได้จากการท่องเที่ยวทั้งจากภายในและต่างประเทศ นอกจากนั้นการจัดทำแผนพัฒนากลุ่มจังหวัด

โครงการที่สำคัญ (FLAGSHIP PROJECT)

- (๑) โครงการผลิตข้าวหอมมะลิอินทรีย์ในทุ่งกุลาร้องไห้เพื่อการส่งออก
- (๒) โครงการพัฒนาเมืองมุกดาหารเป็นประตูสู่อินโดจีน
- (๓) โครงการพัฒนาเส้นทางท่องเที่ยวอารยธรรมขอม
- (๔) โครงการจัดการผลิตเอทานอลในภาคอีสาน

(๕) โครงการยกมาตรฐานการเรียนการสอนด้วยระบบศึกษาทางไกล

(๖) โครงการเกษตรยั่งยืนเพื่อชุมชนเข้มแข็ง

(๗) โครงการฟื้นฟูลุ่มน้ำชีตอนบนและลุ่มน้ำมูลตอนบนแบบบูรณาการเพื่อการผลิตที่ยั่งยืน

ยุทธศาสตร์การพัฒนาจังหวัดอุบลราชธานี

๑. วิสัยทัศน์

“เมืองน่าอยู่ทันสมัย ประตูการค้าการลงทุน ท่องเที่ยวหลายมิติ เกษตรสู่สากล”

๒. พันธกิจ

๑) ยกระดับคุณภาพชีวิต พัฒนาสังคมและสิ่งแวดล้อมให้เป็นเมืองน่าอยู่

๒) ส่งเสริมการค้า การลงทุนและการท่องเที่ยวให้เพิ่มขึ้น

๓) พัฒนาศักยภาพการผลิต ด้านการเกษตรและแปรรูปสินค้าเกษตรให้มีมูลค่าเพิ่มขึ้น

ตำแหน่งการพัฒนาของจังหวัด (Positioning)

“ เมืองน่าอยู่ทันสมัย ประตูการค้าการลงทุน ท่องเที่ยวหลายมิติ เกษตรสู่สากล”

ประเด็นยุทธศาสตร์มี ๕ ประเด็นยุทธศาสตร์

- ๑) ประเด็นยุทธศาสตร์ที่ ๑ การพัฒนาเมืองน่าอยู่ที่ทันสมัยให้เป็นเมืองอัจฉริยะ และเสริมสร้างคุณภาพชีวิตของประชาชน
- ๒) ประเด็นยุทธศาสตร์ที่ ๒ การส่งเสริมการค้าและการลงทุน
- ๓) ประเด็นยุทธศาสตร์ที่ ๓ การส่งเสริมการพัฒนาการท่องเที่ยวเชิงคุณภาพ
- ๔) ประเด็นยุทธศาสตร์ที่ ๔ การยกระดับการผลิตและแปรรูปสินค้าเกษตรสู่สากล
- ๕) ประเด็นยุทธศาสตร์ที่ ๕ การสร้างความมั่นคงและความปลอดภัยของประชาชน

ประเด็นยุทธศาสตร์ที่ ๑ การพัฒนาเมืองน่าอยู่ที่ทันสมัยให้เป็นเมืองอัจฉริยะ และเสริมสร้างคุณภาพชีวิตของประชาชน

(๑) วัตถุประสงค์

๑. การสร้างเสริมพลเมืองให้มีสุขภาพและคุณภาพชีวิตที่ดี
๒. การพัฒนาและยกระดับคุณภาพทางการศึกษาทุกระดับให้มีคุณภาพ
๓. ระบบสาธารณสุขปลอดภัยพื้นฐานและสิ่งอำนวยความสะดวก เพียงพอ ทันสมัย เป็นมิตรกับสิ่งแวดล้อมและสุขภาพ
๔. พัฒนาและใช้พลังงานที่เป็นมิตรกับสิ่งแวดล้อม

(๒) เป้าหมายและตัวชี้วัด

๑. ร้อยละผู้ป่วยโรคเบาหวานรายใหม่ ไม่เกินร้อยละ ๕ ต่อปี (ของผู้ป่วยที่มารักษาพยาบาลทั้งจังหวัด)
 ๒. ร้อยละที่ลดลงของจำนวนครัวเรือนยากจนที่มีรายได้ต่ำกว่าเกณฑ์จปฐ. ร้อยละ ๒๕ ต่อปี
 ๓. ร้อยละของรายได้ต่อหัวของประชากร (Per Capita:GPP)
 ๔. ร้อยละของผลการทดสอบระดับชาติขั้นพื้นฐานเพิ่มขึ้น
 ๕. ร้อยละผลสัมฤทธิ์ทางการเรียนของผู้เรียนในแต่ละระดับชั้นเฉลี่ยทุกกลุ่มสาระการเรียนรู้
 ๖. ร้อยละของระยะทางเส้นทางคมนาคมที่ได้รับการยกระดับมาตรฐานทางที่เพิ่มขึ้นร้อยละ ๓ ต่อปี
- เป้าหมาย ๕ ปี ร้อยละ ๑๕

๗. ร้อยละของปริมาณขยะมูลฝอยและขยะมูลฝอยตกค้างได้รับการจัดการอย่างถูกต้องตามหลักวิชาการ เพิ่มขึ้น ร้อยละ ๕๐ ต่อปี
๘. ร้อยละของการเพิ่มสัดส่วนการใช้พลังงานหมุนเวียน พลังงานทดแทน พลังงานแสงอาทิตย์ เพิ่มขึ้นร้อยละ ๑ ต่อปี เป้าหมาย ๕ ปี ร้อยละ ๑๕

(๓) แนวทางการพัฒนา

๑. พัฒนาระบบบริการสาธารณสุขเพื่อให้ประชาชนเข้าถึงได้ทุกกลุ่มวัย
๒. พัฒนาทรัพยากรมนุษย์ ในทุกช่วงวัย และสร้างโอกาสในการประกอบอาชีพ ให้มีรายได้ที่เพิ่มขึ้น มีหลักประกันทางสังคม และการเข้าถึงบริการของรัฐ อย่างทั่วถึงและเป็นธรรม
๓. พัฒนาระบบผังเมืองโครงสร้างพื้นฐาน การสาธารณสุขปกโภค และการระบายน้ำ ให้มีความทันสมัยและปลอดภัย
๔. ส่งเสริม สนับสนุนการวิจัยและพัฒนา เพื่อเป็นเมืองอัจฉริยะ (Smart City)
๕. การจัดการทรัพยากรธรรมชาติ พลังงาน และสิ่งแวดล้อม ที่เป็นมิตรต่อเมืองอัจฉริยะ (Smart City)
๖. สร้างโอกาสการเข้าถึงบริการของรัฐอย่างทั่วถึงและเป็นธรรม

ประเด็นยุทธศาสตร์ที่ ๒ การส่งเสริมการค้าและการลงทุน

(๑) วัตถุประสงค์

๑. ส่งเสริมการผลิตและกระจายสินค้าเพื่อเป็นศูนย์กลางทางการค้า การลงทุนในภูมิภาค
๒. เชื่อมโยงการค้าการลงทุนในกลุ่มประเทศอาเซียน
๓. ส่งเสริมผู้ประกอบการ /วิสาหกิจ ให้มีศักยภาพ

(๒) เป้าหมายและตัวชี้วัด

๑. มูลค่าการลงทุนเพิ่มขึ้น ร้อยละ ๐.๕ ต่อปี เป้าหมาย ๕ ปี ร้อยละ ๒.๕
๒. มูลค่าการค้าชายแดนเพิ่มขึ้น เป้าหมาย ๕ ปี ร้อยละ ๔
๓. รายได้จากการจำหน่ายผลิตภัณฑ์ชุมชนเพิ่มขึ้น ร้อยละ ๔ ต่อปี

(๓) แนวทางการพัฒนา

๑. พัฒนาโครงสร้างพื้นฐานและระบบการให้บริการโลจิสติกส์ (Logistics) เพื่อสนับสนุนการค้าการลงทุน
๒. พัฒนาผู้ประกอบการและแรงงานด้วยเทคโนโลยีและนวัตกรรม
๓. ยกระดับการผลิตสินค้าและบริการให้ได้มาตรฐาน
๔. สร้างโอกาสเข้าถึงตลาดและบริการให้ได้มาตรฐาน
๕. พัฒนาและยกระดับด้านการค้าชายแดนเพื่ออำนวยความสะดวกแก่นักลงทุนและผู้ประกอบการทั้งในและต่างประเทศ

ประเด็นยุทธศาสตร์ที่ ๓ การส่งเสริมและพัฒนาการท่องเที่ยวเชิงคุณภาพ

- (๑) วัตถุประสงค์ การส่งเสริมพัฒนาการท่องเที่ยวทางวัฒนธรรม ประเพณี และธรรมชาติ ให้มีความยั่งยืน เพื่อรองรับนักท่องเที่ยวชาวไทยและชาวต่างชาติ ตลอดปี

(๒) เป้าหมายและตัวชี้วัด

๑. ร้อยละที่เพิ่มขึ้นของรายได้จากการท่องเที่ยว ร้อยละ ๔ ต่อปี ค่าเป้าหมาย ๕ ปี ร้อยละ ๒๕
๒. ร้อยละที่เพิ่มขึ้นของจำนวนนักท่องเที่ยว ร้อยละ ๔ ต่อปี ค่าเป้าหมายรวม ๕ ปี ร้อยละ ๒๐

๓. จำนวนแหล่งท่องเที่ยวที่ได้รับการพัฒนาให้ได้มาตรฐาน จำนวน ๒ แห่งต่อปี เป้าหมาย ๕ ปี จำนวน ๑๐ แห่ง

(๓) แนวทางการพัฒนา

๑. พัฒนากิจกรรมและแหล่งท่องเที่ยวให้มีคุณภาพและความหลากหลาย
๒. พัฒนาโครงสร้างพื้นฐานระบบการให้บริการโลจิสติกส์และสิ่งอำนวยความสะดวกเพื่อรองรับการท่องเที่ยว
๓. ยกระดับการผลิตสินค้า การบริการและการท่องเที่ยวให้ได้มาตรฐานเพื่อสร้างโอกาสและเพิ่มขีดความสามารถทางการแข่งขัน
๔. พัฒนาศักยภาพบุคคลกรทางการท่องเที่ยวให้ได้มาตรฐาน
๕. ส่งเสริมการประชาสัมพันธ์และขยายฐานการตลาดเพื่อพัฒนาความร่วมมือทางการท่องเที่ยวทั้งในและต่างประเทศ
๖. ส่งเสริมการท่องเที่ยวเชิงอนุรักษ์ ท่องเที่ยวเชิงวัฒนธรรม ท่องเที่ยวเชิงเกษตร ท่องเที่ยวทางธรรมชาติ
๗. ส่งเสริมและพัฒนาแหล่งท่องเที่ยวให้ได้มาตรฐาน

ประเด็นยุทธศาสตร์ที่ ๔ การยกระดับการผลิตและแปรรูปสินค้าเกษตรสู่สากล

(๑) วัตถุประสงค์

๑. เพิ่มขีดความสามารถในการแข่งขันด้านการผลิตของสินค้าเกษตร
๒. เพิ่มมูลค่าสินค้าเกษตรด้วยการผลิตและการแปรรูปให้มีมาตรฐานโดยใช้เทคโนโลยีและนวัตกรรม
๓. พัฒนาเกษตรกรให้มีความเข้มแข็งพึ่งพาตนเองได้อย่างมั่นคงและยั่งยืนบนพื้นฐานของความพอเพียง

(๒) เป้าหมายและตัวชี้วัด

๑. มูลค่าผลิตภัณฑ์มวลรวมจังหวัดภาคการเกษตรเพิ่มขึ้นร้อยละ ๓ ต่อปี เป้าหมาย ๕ ปี ร้อยละ ๑๕
๒. ร้อยละของครัวเรือนเกษตรกรที่นำหลักเศรษฐกิจพอเพียงมาใช้ในการเกษตรร้อยละ ๓ ต่อปี
๓. ร้อยละเกษตรกรที่ผ่านเกณฑ์ Smart Farmer (เกษตรกรปราดเปรื่อง) เป้าหมาย ๕ ปี ร้อยละ ๔๐

(๓) แนวทางการพัฒนา

๑. เพิ่มผลผลิตทางการเกษตรทั้งด้านปริมาณและคุณภาพด้วยเทคโนโลยีและนวัตกรรม
๒. ส่งเสริมการเพิ่มมูลค่าผลิตสินค้าเกษตรและการแปรรูปให้ได้คุณภาพมาตรฐานสากล
๓. พัฒนา / ส่งเสริมศักยภาพเกษตรกรและผู้เกี่ยวข้องด้านการเกษตร
๔. ส่งเสริมเกษตรกรให้พัฒนาตนเองโดยใช้หลักแนวคิดของปรัชญาเศรษฐกิจพอเพียง
๕. เพิ่มศักยภาพเกษตรกรและผู้เกี่ยวข้องด้านการเกษตรให้เป็นเกษตรกรอัจฉริยะ (Smart Farmer)

ประเด็นยุทธศาสตร์ที่ ๕ การรักษาความมั่นคงของชาติและความปลอดภัยของประชาชน

(๑) วัตถุประสงค์

๑. พิทักษ์รักษาและเทิดทูนสถาบันหลักของชาติ (ชาติ,ศาสนา , พระมหากษัตริย์) และสร้างความปรองดองสมานฉันท์
๒. ประชาชนมีความมั่นคงปลอดภัยในชีวิตและทรัพย์สิน เสมอภาค เป็นธรรม
๓. พื้นที่ชายแดนมีความมั่นคงและมีความสัมพันธ์อันดีกับประเทศเพื่อนบ้าน
๔. สร้างความมั่นคงเศรษฐกิจสังคมทรัพยากรธรรมชาติและสิ่งแวดล้อมให้มีความเข้มแข็ง

(๒) เป้าหมายและตัวชี้วัด

๑. สถิติอาชญากรรมลดลง ร้อยละ ๒๕ ต่อปี เป้าหมาย ๕ ปี ร้อยละ ๑๒๕
๒. สถิติของการจับกุมคดียาเสพติดเพิ่มขึ้น ร้อยละ ๖ ต่อปี เป้าหมาย ๕ ปี ร้อยละ ๓๐
๓. จำนวนกิจกรรมเพื่อพิทักษ์ รักษาและเทิดทูนสถาบันพระมหากษัตริย์และการสร้างความปรองดองสมานฉันท์ในพื้นที่ ประสบความสำเร็จ ร้อยละ ๑๐๐
๔. จำนวนครั้งในการจัดกิจกรรมที่เสริมสร้างความมั่นคงและความสัมพันธ์อันดีกับประเทศเพื่อนบ้านไม่น้อยกว่า ๒๕ ครั้งต่อปี
๕. จำนวนความตกลงทางเศรษฐกิจตามกรอบความร่วมมือด้านความมั่นคงทางเศรษฐกิจและสังคมใหม่น้อยกว่า ๕ ครั้งต่อปี

(๓) แนวทางการพัฒนา

๑. ปลุกจิตสำนึกของคนในชาติเพื่อเทิดทูนสถาบันหลักของชาติและสร้างความปรองดองสมานฉันท์
๒. รักษาความสงบเรียบร้อย สร้างเสริมความปลอดภัยในชีวิตและทรัพย์สินของประชาชนในพื้นที่และตามแนวชายแดน
๓. ส่งเสริมความสัมพันธ์อันดีและความร่วมมือในการป้องกันและแก้ไขปัญหาข้ามชาติซึ่งจะส่งผลกระทบต่อด้าน ความมั่นคง เศรษฐกิจและสังคมกับประเทศเพื่อนบ้าน

ยุทธศาสตร์การพัฒนา อำเภอดงหลวง จังหวัดสุพรรณบุรี

วิสัยทัศน์

“ สืบค้าเกษตรราคาดี ทุกพื้นที่ชุมชนเข้มแข็ง ร่วมแรงอนุรักษ์สิ่งแวดล้อม พรั่งพร้อมอาชีพเสริม เพิ่มเติมบริการรัฐประทับใจ ”

พันธกิจ

๑. ส่งเสริมคุณภาพชีวิต พัฒนาสังคม และศิลปวัฒนธรรมประเพณี
๒. ส่งเสริมการเกษตรปลอดสารพิษ และการแปรรูปสินค้าเกษตร
๓. ส่งเสริมการอนุรักษ์สิ่งแวดล้อมและธรรมชาติ
๔. พัฒนาการบริการหน่วยงานของรัฐให้ได้มาตรฐาน

ประเด็นยุทธศาสตร์

๑. เสริมสร้างคุณภาพชีวิตที่ดี มีความรู้คู่คุณธรรม และเสริมสร้างความเข้มแข็งของชุมชน
๒. สร้างความเข้มแข็งภาคเกษตร ส่งเสริมการเกษตรปลอดสารพิษ
๓. การบริหารจัดการทรัพยากรธรรมชาติและสิ่งแวดล้อม
๔. พัฒนาระบบบริหารงานภาครัฐแบบมุ่งผลสัมฤทธิ์
๕. การเสริมสร้างการรักษาความสงบเรียบร้อย และความมั่นคง

เป้าประสงค์

๑. ประชาชนมีคุณภาพชีวิตที่ดี มีความสุข
๒. การมีส่วนร่วมบริหารจัดการทรัพยากรธรรมชาติและสิ่งแวดล้อม
๓. การผลิตข้าวหอมมะลิและพืชเศรษฐกิจอื่นให้มีประสิทธิภาพสูงขึ้น ปลอดสารพิษ

๔. การส่งเสริมและพัฒนาปัจจัยการผลิตภาคเกษตรให้มีประสิทธิภาพและทั่วถึง
๕. ประชาชนมีความพึงพอใจในคุณภาพการให้บริการของหน่วยงานภาครัฐ
๖. การมีส่วนร่วมในการรักษาความสงบเรียบร้อยและความมั่นคง

แนวทางการพัฒนาประเด็นยุทธศาสตร์การพัฒนอำเภอตระการพืชผล

๑. เสริมสร้างคุณภาพชีวิตที่ดี มีความรู้คู่คุณธรรม และเสริมสร้างความเข้มแข็งของชุมชน
แนวทางการพัฒนา

๑. พัฒนาสังคม ยกกระดับคุณภาพชีวิตและแก้ไขปัญหาความยากจน
๒. ส่งเสริมการศึกษาและแหล่งการเรียนรู้
๓. ส่งเสริมศาสนาและวัฒนธรรม
๔. ยึดหลักเศรษฐกิจพอเพียง

๒. สร้างความเข้มแข็งภาคเกษตร ส่งเสริมการเกษตรปลอดภัย
แนวทางการพัฒนา

๑. การพัฒนาและส่งเสริมการผลิตพืชเศรษฐกิจที่สำคัญ
๒. การพัฒนาและบริหารจัดการทรัพยากรดินและน้ำ
๓. ส่งเสริมและพัฒนาการเกษตรตามหลักเศรษฐกิจพอเพียง
๔. ส่งเสริมการเพิ่มมูลค่าเพิ่มสินค้าเกษตร และอาหาร

๓. การบริหารจัดการทรัพยากรธรรมชาติและสิ่งแวดล้อม
แนวทางการพัฒนา

๑. การบริหารทรัพยากรธรรมชาติและสิ่งแวดล้อม
๒. การแก้ไขปัญหาภัยแล้งและน้ำท่วม
๓. การบริหารจัดการเรื่องพลังงาน
๔. พัฒนาระบบบริหารงานภาครัฐแบบมุ่งผลสัมฤทธิ์
แนวทางการพัฒนา

๑. ด้านผู้มีส่วนเกี่ยวข้องภายนอกองค์กร
- ผู้รับบริการ / ประชาชน

๒. ด้านองค์ประกอบภายในองค์กร
- ความรู้ความสามารถของบุคลากร
- ทักษะ / จริยธรรม กระบวนการทำงาน
- วัฒนธรรมองค์กร

๓. ด้านนวัตกรรม
- ความคิดริเริ่มสิ่งใหม่ ๆ เพื่อการเปลี่ยนแปลงที่ดีขึ้น
- ให้บริการประชาชนได้รวดเร็ว
- พัฒนาระบบงาน
- การสร้างเครือข่ายระบบเทคโนโลยีสารสนเทศ

๔. ด้านการเงิน
- ประหยัด
- มีประสิทธิภาพ / ความคุ้มค่า

๔. การเสริมสร้างการรักษาความสงบเรียบร้อย และความมั่นคง

แนวทางการพัฒนา

๑. การส่งเสริม สร้างและรักษาความมั่นคง
๒. พัฒนาศักยภาพคน ชุมชนและพื้นที่เพื่อความมั่นคง
๓. การผนึกกำลังทุกภาคส่วนเพื่อเสริมสร้างความมั่นคง

นโยบายของผู้บริหารองค์การบริหารส่วนตำบลฤๅษี

นโยบายคณะผู้บริหารท้องถิ่น โดยนายบรรจง นาโพนงาม ตำแหน่ง นายกองค์การบริหารส่วนตำบลฤๅษี ได้แถลงต่อสภาองค์การบริหารส่วนตำบลฤๅษี เมื่อวันที่ ๑๓ เดือน ธันวาคม พ.ศ. ๒๕๕๖

การพัฒนาท้องถิ่นนั้น คณะผู้บริหารจำเป็นต้องมีวิสัยทัศน์ บริหารงานโปร่งใส มีระเบียบ วินัย มีศีลธรรม คุณธรรม และจริยธรรม การพัฒนาย่อมปรากฏให้เห็นอย่างเด่นชัดต่อสายตาของประชาชนตำบลฤๅษี ตลอดระยะเวลาการดำรงตำแหน่ง 4 ปีข้างหน้า ในการพัฒนาตำบลมีความจำเป็นต้องพัฒนาในหลาย ๆ ด้านพร้อมกัน เช่น

1. ด้านโครงสร้างพื้นฐาน
2. ด้านเศรษฐกิจ
3. ด้านสังคม
4. ด้านสาธารณสุข สาธารณูปโภค และการส่งเสริมคุณภาพชีวิต
5. ด้านการศึกษา ศาสนา วัฒนธรรม จารีต และประเพณี
6. ด้านทรัพยากรธรรมชาติและสิ่งแวดล้อม
7. ด้านการจัดระเบียบชุมชน
8. ด้านการเมือง และการบริหารงานบุคคล

เพื่อให้สอดคล้องกับความต้องการของพี่น้องประชาชนชาวตำบลฤๅษี โดยใช้วิธีการบริหารกิจการบ้านเมืองที่ดี และคำนึงถึงการมีส่วนร่วมของประชาชน ในการจัดทำแผนพัฒนาตำบล การจัดงบประมาณ การจัดซื้อจัดจ้าง การตรวจสอบการประเมินผล การปฏิบัติงาน การเปิดเผยข้อมูลข่าวสาร ทั้งนี้ให้เป็นไปตามกฎหมาย ระเบียบข้อบังคับ หลักเกณฑ์ และวิธีการที่กระทรวงมหาดไทยกำหนด โดยให้ผู้ทรงเกียรติทุกท่านได้ทราบและเข้าใจ ในแผนและนโยบายตามลำดับต่อไปนี้

1.นโยบายโครงสร้างพื้นฐาน

ก่อสร้างโครงสร้างพื้นฐานให้แก่ประชาชน ได้การบริการสาธารณะให้ได้รับความสะดวกรวดเร็วและปลอดภัย เน้นคุณภาพมาตรฐานประหยัดงบประมาณ สามารถตอบสนองความพึงพอใจของประชาชนดังต่อไปนี้

1. ก่อสร้างปรับปรุงบำรุงถนน สะพานท่อระบายน้ำ และระบบการบริหารสาธารณูปโภคให้เป็นไปด้วยความสะดวก
2. ก่อสร้างขยายเขตไฟฟ้า แสงสว่างภายในชุมชนและจัดบำรุงซ่อมแซมไฟฟ้าสาธารณะ
3. ก่อสร้างและขยายบริการประปา ระบบชลประทาน เพื่อให้มีน้ำอุปโภคบริโภค อย่างเพียงพอ
4. ปรับปรุงระบบการป้องกันและแก้ไขปัญหาน้ำท่วมขังในชุมชน
5. พัฒนาปรับปรุงชุมชนให้สอดคล้องกับนโยบายบ้านเมืองน่าอยู่เขตชุมชนธรรม

2.นโยบายด้านเศรษฐกิจ

จะส่งเสริมโครงสร้างด้านเศรษฐกิจให้กับประชาชนในเขตตำบลฤๅษี เพื่อประชาชนจะได้มีอาชีพเสริม มีรายได้เพิ่ม โดยเน้นการรวมกลุ่มอาชีพ ใช้หลักวิชาการ การมีมาตรฐานในผลผลิต

1. ส่งเสริม สนับสนุน อนุรักษ์ บำรุง และพัฒนากลุ่มอาชีพ หรือการประกอบให้เหมาะสมกับท้องถิ่นของตำบลฤๅษี
2. กระตุ้นให้เกิดการสร้างระบบเศรษฐกิจภายในชุมชน โดยจะจัดให้มีตลาดกลาง เพื่อจำหน่ายสินค้า

ที่เป็นผลผลิตจากเกษตรกรรม หรือจากกลุ่มอาชีพ หาดลาดเพื่อจำหน่ายสินค้าที่ผลิตขึ้นในตำบล ให้เกิดการค้าเชิงพาณิชย์
ประสานพ่อค้าจากต่างตำบล อำเภอ หรือจังหวัด เพื่อชมหรือซื้อจากตำบลลุ่มศร ผะยแพร่ ประชาสัมพันธ์ ของคน
ตำบลลุ่มศรเป็นที่รู้จักแก่คนทั่วไปอย่างกว้างขวาง

3. ส่งเสริมกิจกรรมที่สอดคล้องกับทางเศรษฐกิจอย่างพอเพียง จัดหาวิทยากรที่มีความรู้ความชำนาญ
ด้านการประกอบอาชีพทั้งจากภาครัฐ และภาคเอกชนมาให้ความรู้แก่ประชาชนในตำบลลุ่มศร

4. ส่งเสริมกระบวนการเรียนรู้ภาคการเกษตรและอุตสาหกรรมในครัวเรือน จัดหาแหล่งน้ำ ขยายการ
ไฟฟ้าเพื่อการเกษตรกรรม หรืออุตสาหกรรม

5. ปกป้องคุ้มครอง ดูแล รักษา และหาผลประโยชน์จากทรัพย์สิน หรือทรัพยากรขององค์การ
บริหารส่วนตำบล

3.นโยบายด้านสังคม

1. รณรงค์ส่งเสริมกระบวนการสร้างเสริมคุณภาพชีวิต ให้ยึดมั่นในหลักศีลธรรม และจริยธรรมให้เกิดขึ้นในชุมชน
2. ส่งเสริมการพัฒนาองค์กรความรู้สู่ชุมชนให้เป็นสังคมแห่งการเรียนรู้ในทุกๆด้าน
3. ส่งเสริมกระบวนการสร้างเสริมจิตสำนึกให้ประชาชนรับผิดชอบต่อสังคม ชุมชน และประชาชนให้เคารพ
ต่อจารีต ประเพณี ศีลธรรม ระเบียบข้อบังคับ ข้อบัญญัติ และกฎหมายบ้านเมือง

4. ส่งเสริมกิจกรรมการแข่งขันกีฬาในระดับหมู่บ้าน และตำบล กีฬาในโรงเรียน รวมทั้งสนับสนุนการแข่งขันเพื่อ
สัมพันธ์กับท้องถิ่นอื่น

5. ส่งเสริมสนับสนุนกิจกรรมเนื่องในวันสำคัญของทางราชการและประเพณีท้องถิ่น

6. ส่งเสริมสนับสนุนกิจกรรมสงเคราะห์ และสวัสดิการ แก่เด็ก คนชรา คนพิการ ผู้ด้อยโอกาส

7. ส่งเสริมสนับสนุนการพัฒนาแบบยั่งยืน และสร้างความเข้มแข็งให้กับประชาชนและชุมชน

8. ส่งเสริมพัฒนาทักษะและกิจกรรมเชิงสร้างสรรค์ของเยาวชน ในโรงเรียน และในหมู่บ้าน

9. ส่งเสริม สนับสนุน การปรับปรุง พัฒนาระบบบริหารจัดการและดำเนินกิจกรรมในโรงเรียน ศูนย์เด็กก่อนวัย
เรียน

4.นโยบายด้านสาธารณสุข สาธารณูปโภค และส่งเสริมคุณภาพชีวิต

1. ส่งเสริมอัตรารักษาป้องกันเฝ้าระวัง รักษาบำบัดผู้เสี่ยงติดยาเสพติด และรักษาชุมชนให้เข้มแข็ง

2. ส่งเสริมสนับสนุนการดำเนินการคุ้มครองสุขภาพของประชาชนในเขตองค์การบริหารส่วนตำบลลุ่มศร

3. ส่งเสริมสนับสนุนการพัฒนาสุขภาพประชาชน ในองค์การบริหารส่วนตำบลลุ่มศร

4. ส่งเสริมระบบความปลอดภัยในชีวิตและทรัพย์สินให้สามารถลดปัญหาความรุนแรงจากอุบัติเหตุ อุบัติภัย

อาชญากรรมและสาธารณภัยต่างๆ

5. ควบคุม ป้องกันการแพร่กระจายระบาดของโรคติดต่อ และดูแลรักษาสุขภาพอนามัยของประชาชน และบรรเทา
สาธารณภัย

6. จัดให้มี บำรุง รักษาความสะอาดถนน ทางน้ำ ทางเดิน ที่สาธารณะ กำจัดขยะมูลฝอยและสิ่งปฏิกูล

5.นโยบายด้านการศึกษา ศาสนา วัฒนธรรม จารีต ประเพณี

1. ส่งเสริมสนับสนุนการพัฒนากิจกรรมในโรงเรียน และศูนย์เด็กเล็กก่อนเรียน เปิดโอกาสให้มีส่วนร่วมในกิจกรรม
สาธารณะประโยชน์ในโรงเรียน หมู่บ้าน วัด และขบวนการศึกษาทั้งในและนอกระบบ

2. ส่งเสริมสนับสนุนทุนการศึกษา ในเขตองค์การบริหารส่วนตำบล ช่วยเด็กยากจนแต่เรียนดีให้มีโอกาสได้ศึกษา
ตามที่ตนต้องการ โดยคำนึงถึงสิทธิตามกฎหมาย

3. ส่งเสริมสนับสนุน อาหารกลางวัน-นม ในเขตองค์การบริหารส่วนตำบล

4. ส่งเสริมสนับสนุน อนุรักษ์การทำบุญ พิธีกรรมทางศาสนา และการประกอบการศาสนกิจของพระภิกษุสงฆ์
ให้ประชาชน ได้ศึกษาธรรมวินัยที่เป็นหลักของศาสนา และการปฏิบัติกิจกรรมทางศาสนาของผู้เฝ้าในชุมชน

5. ส่งเสริมการสืบสานวัฒนธรรม ประเพณี วิถีชุมชนท้องถิ่น การละเล่นต่างๆที่มีอยู่หรือจะเกิดขึ้นในภายหลังให้เป็นสมบัติของท้องถิ่นต่อไป

6. ส่งเสริมสนับสนุน ฟื้นฟูศิลปวัฒนธรรม จารีต ประเพณี และภูมิปัญญาท้องถิ่น ขอคำปรึกษาจากพระภิกษุสงฆ์ อาจารย์จากโรงเรียน ผู้ทรงคุณวุฒิเพื่อเป็นแนวทางการพัฒนาการศึกษา ศาสนา และวัฒนธรรม ประเพณี

6.นโยบายด้านอนุรักษ์ทรัพยากรธรรมชาติและสิ่งแวดล้อม

เพื่อพัฒนาระบบการจัดการสิ่งแวดล้อมอันพึงปรารถนาาร่วมกัน ไม่ให้มีปัญหาภายในชุมชนซึ่งเป็นไปตามแนวทางยุทธศาสตร์ดังนี้

1. อนุรักษ์ส่งเสริม สร้างจิตสำนึกที่มีต่อทรัพยากรธรรมชาติและสิ่งแวดล้อมแก่ประชาชน
2. อนุรักษ์ส่งเสริม สร้างจิตสำนึกและความตระหนักของผู้ประกอบการและผู้บริโภคทรัพยากรในตำบลทุกศกร
3. ส่งเสริมการพัฒนาขบวนการองค์กรชุมชน ประชาชนและเยาวชนเพื่อการจัดการสิ่งแวดล้อม
4. อนุรักษ์ให้มีสถานที่พักผ่อนหย่อนใจ ทรัพยากรธรรมชาติในเขตองค์การบริหารส่วนตำบล
5. จัดหาวิทยากรทั้งจากภาครัฐ และเอกชน ปลูกจิตสำนึกให้อนุรักษ์ หวงแหนทรัพยากรธรรมชาติ

เหมือนทรัพยากรสมบัติของตนเอง

7.นโยบายด้านการจัดระเบียบชุมชน

1. พัฒนาและจัดทำแผนปฏิบัติการชุมชน โดยให้ชุมชนเป็นผู้มีส่วนร่วมในการวางแผนพัฒนา
2. เสริมสร้างความเป็นอยู่ของชุมชนเข้มแข็ง ให้สอดคล้องกับแนวทางบ้านเมืองน่าอยู่ เชิดชูคุณธรรม
3. ส่งเสริมสนับสนุนด้านการป้องกัน บรรเทาสาธารณภัยและรักษาความปลอดภัย
4. สนับสนุนกิจกรรมการจัดระเบียบ จราจรภายในชุมชน

8.นโยบายด้านการเมือง การบริหารงานบุคคล

1. สร้างองค์การบริหารส่วนตำบลให้เป็นองค์กรธรรมาภิบาล
2. พัฒนาศักยภาพ และระบบการบริหารงานขององค์การบริหารส่วนตำบลทุกศกรให้มีประสิทธิภาพพร้อมต่อการบริการสังคม
3. ปรับปรุงกระบวนการเพื่อเสริมสร้างความพร้อมขององค์การบริหารส่วนตำบลให้เป็นหน่วยงานบริการประชาชนที่ดีและมีมาตรฐานด้านบริการประชาชน
4. ปรับปรุงโครงสร้างระบบงาน และพัฒนาความพร้อมขององค์กรให้สอดคล้องกับการส่งเสริม การกระจายอำนาจสู่องค์กรปกครองส่วนท้องถิ่น
5. ประสานการทำงานและสร้างเครือข่ายการทำงานทั้งภาครัฐและเอกชน
6. ส่งเสริมสนับสนุน การรับฟังความคิดเห็นของประชาชนและมีมีส่วนร่วมของประชาชนและการประชาพิจารณ์
7. ส่งเสริมสนับสนุนให้ประชาชนในเขตองค์การบริหารส่วนตำบลทุกศกรให้มีความรู้ความเข้าใจในระบอบประชาธิปไตย สิทธิเสรีภาพและเสริมสร้างกระบวนการทางการเมืองภาคประชาชน
8. ส่งเสริมสนับสนุนให้ชุมชน สังคม การตรวจสอบและติดตามประเมินผลการดำเนินการทางด้านบริหารขององค์การบริหารส่วนตำบล
9. สนับสนุนการใช้แรงงานในท้องถิ่นให้ประชาชนมีส่วนร่วมในการพัฒนา รับฟังแลกเปลี่ยนความคิดเห็นของคนท้องถิ่นเพื่อเป็นแนวทางในการพัฒนา จัดให้มีและบำรุงรักษาสถานที่ประชุม และสถานที่ราชการ
10. จัดให้มีเวทีประชาคมระดับหมู่บ้าน และระดับตำบลระดมความคิดเห็นผลักดันการพัฒนาตำบลต่อไป

๒.๑ ยุทธศาสตร์ขององค์การบริหารส่วนตำบลกุศกร

วิสัยทัศน์ (Vision)

“ ใฝ่สว่าง ทางสะดวก แหล่งต้องน้ำสมบูรณ์ เพิ่มพูนคุณภาพชีวิต
มุ่งมั่นคิดพัฒนาชุมชน นำผลการมีส่วนร่วม นำมวลประชาสู่อาเซียน ”

พันธกิจ (mission)

๑. พัฒนาระบบโครงสร้างพื้นฐาน
๒. พัฒนานองค์ความรู้ด้านการเกษตร ส่งเสริมการวางแผนการผลิตสินค้าด้านการเกษตร และเพิ่มคุณภาพผลผลิตทางการเกษตร
๓. ส่งเสริมอาชีพ ให้ความรู้เกี่ยวกับอาชีพแก่ประชาชนให้สามารถประกอบอาชีพสร้างรายได้ให้กับตนเองและครอบครัวได้
๔. ส่งเสริมคุณภาพชีวิต พัฒนาสังคม สร้างความเข้มแข็งชุมชน รักษาความสงบเรียบร้อยภายในตำบล พัฒนาสาธารณสุขปโภคให้ครอบคลุมทั่วทั้งตำบล และให้ความสำคัญกับการพัฒนาแหล่งน้ำ การจัดการทรัพยากรธรรมชาติและสิ่งแวดล้อม รวมถึงการท่องเที่ยว
๕. พัฒนาการจัดการสาธารณสุข เสริมสร้างศักยภาพสาธารณสุขภายในตำบลเพื่อแก้ไขปัญหาสุขภาพอนามัยภายในตำบล
๖. พัฒนาการเมืองการปกครองในระบอบประชาธิปไตย สร้างการมีส่วนร่วมของประชาชนในการบริหารจัดการท้องถิ่น ปลุกฝังคุณธรรมจริยธรรม ให้ความรู้เกี่ยวกับกฎหมายแก่ประชาชน พัฒนาการบริหารจัดการทรัพยากรในองค์การบริหารส่วนตำบลกุศกร
๗. เตรียมความพร้อมเข้าสู่ประชาคมอาเซียน

เป้าประสงค์ (Goals)

๑. สามารถยกระดับโครงสร้างพื้นฐานองค์การบริหารส่วนตำบลกุศกรตามที่ได้ตั้งเป้าหมายไว้
๒. เกษตรกรมีความรู้ด้านการเกษตรเพิ่มขึ้น สามารถพัฒนาผลิตผลสินค้าด้านการเกษตรได้อย่างมีคุณภาพพร้อมต่อการส่งออกสู่ตลาดทุกระดับ
๓. ประชาชนมีความรู้ด้านอาชีพ สามารถประกอบอาชีพเลี้ยงตนเองและครอบครัวได้ การว่างงานในตำบลลดลง
๔. ประชาชนมีคุณภาพชีวิตที่ดีขึ้น ชุมชนเข้มแข็ง ภายในตำบลมีแต่ความสงบเรียบร้อย สาธารณูปโภคครอบคลุมทั่วทั้งตำบลรองรับประชาคมอาเซียน อุฒมสมบูรณ์ไปด้วยแหล่งน้ำ ประชาชนให้ความสำคัญกับทรัพยากรธรรมชาติและสิ่งแวดล้อม มีการพัฒนาการท่องเที่ยวอย่างเป็นรูปธรรม
๕. ประชาชนได้รับการให้บริการสาธารณสุขภายในตำบลอย่างทั่วถึง สุขภาพแข็งแรง ลดการเจ็บป่วย
๖. ประชาชนมีความรู้ความเข้าใจในการปกครองระบอบประชาธิปไตย มีส่วนร่วมของประชาชนในการบริหารจัดการท้องถิ่นมากขึ้น มีคุณธรรมจริยธรรม รอบรู้กฎหมายที่เกี่ยวข้อง การบริหารจัดการขององค์การบริหารส่วนตำบลกุศกรมีการจัดสรรทรัพยากรทำให้เกิดความพร้อมต่อการให้บริการประชาชนมากยิ่งขึ้น
๗. เจ้าหน้าที่และประชาชนมีความรู้ความเข้าใจต่อการเข้าสู่ประชาคมอาเซียน สามารถพูดภาษาอังกฤษและภาษาอาเซียนได้พอสมควร ในส่วนของการสัญจรมีการปรับปรุงเส้นทางคมนาคมในตำบลรองรับ

๒.๒ ยุทธศาสตร์การพัฒนา

- ๑. ยุทธศาสตร์การพัฒนาด้านโครงสร้างพื้นฐาน
- ๒. ยุทธศาสตร์การพัฒนาด้านเศรษฐกิจและสังคม
- ๓. ยุทธศาสตร์ด้านการศึกษา การพัฒนาด้านคุณภาพชีวิตและเสริมสร้างความเข้มแข็งของชุมชน
- ๔. ยุทธศาสตร์การบริหารจัดการทรัพยากรธรรมชาติและสิ่งแวดล้อม
- ๕. ยุทธศาสตร์การบริหารจัดการบ้านเมืองที่ดีและการกระจายอำนาจให้แก่องค์กรปกครองส่วนท้องถิ่น

๒.๓ เป้าประสงค์/ตัวชี้วัด/ค่าเป้าหมาย/ กลยุทธ์

ยุทธศาสตร์การพัฒนาโครงสร้างพื้นฐาน

พันธกิจ เพื่อก่อสร้างและซ่อมแซมบำรุงโครงสร้างพื้นฐานในเขตองค์การบริหารส่วนตำบลให้มีความสะดวกและมีมาตรฐาน เพื่อสนับสนุนยุทธศาสตร์ด้านอื่น ๆ ให้ประสบความสำเร็จโดยเฉพาะอย่างยิ่งด้านคมนาคมขนส่ง ด้านแหล่งน้ำ ด้านสาธารณสุขโรค เตรียมความพร้อมเข้าสู่ประชาคมอาเซียน

เป้าประสงค์ มีโครงสร้างพื้นฐาน การคมนาคม สะดวก รวดเร็วและปลอดภัย ระบบสาธารณสุขโรคทั่วถึง ประชาชนได้รับความรวดเร็วสะดวกทันต่อสถานการณ์

ตัวชี้วัดระดับเป้าประสงค์

- ๑. จำนวนถนนภายในตำบลที่ได้รับมาตรฐานเพิ่มขึ้น
- ๒. จำนวนการขยายเขตไฟฟ้าที่มีคุณภาพเพิ่มขึ้น
- ๓. จำนวนการถึงประปาที่เพิ่มขึ้น
- ๔. จำนวนแหล่งน้ำทางธรรมชาติที่สามารถใช้ประโยชน์ได้เพิ่มขึ้น

กลยุทธ์/แนวทางการพัฒนา และตัวชี้วัดระดับกลยุทธ์

กลยุทธ์/แนวทางการพัฒนา	ตัวชี้วัดระดับกลยุทธ์
๑.พัฒนาสาธารณสุขโรคและสิ่งก่อสร้างภายในตำบล	๑. จำนวนถนนที่ได้รับการก่อสร้างเพิ่มขึ้น ๒. จำนวนเส้นทางที่ได้รับการการก่อสร้าง ๓. จำนวนเส้นทางที่ได้รับการการก่อสร้างขยายเขตไฟฟ้า
๒.ปรับปรุงและซ่อมแซมสาธารณสุขโรคและสิ่งก่อสร้าง	๑. จำนวนถนนที่รับการซ่อมแซม ๒. จำนวนไฟฟ้าสาธารณะที่ได้รับการซ่อมแซม ๓. จำนวนประปาที่เพิ่มขึ้น ๔. จำนวนแหล่งน้ำที่มีและใช้ประโยชน์ได้เพิ่มขึ้น

หน่วยงานรับผิดชอบหลัก

- กองช่าง

ยุทธศาสตร์การพัฒนาเศรษฐกิจ

พันธกิจ พัฒนาองค์ความรู้ด้านการเกษตรส่งเสริมการวางแผนการผลิตสินค้าด้านการเกษตรและเพิ่มคุณภาพผลผลิตทางการเกษตร

เป้าประสงค์ เกษตรกรมีความรู้ด้านการเกษตรเพิ่มขึ้น สามารถพัฒนาผลผลิตสินค้าด้านการเกษตรได้อย่างมีคุณภาพพร้อมต่อการส่งออกสู่ตลาดทุกระดับ

ประชาชนมีความรู้ด้านอาชีพ สามารถประกอบอาชีพเลี้ยงตนเองและครอบครัวได้ การว่างงานในตำบลลดลง
ตัวชี้วัดระดับเป้าประสงค์

๑. จำนวนประชาชนมีอาชีพสามารถเลี้ยงตนเองและครอบครัวได้
๒. จำนวนประชาชนได้รับความรู้เพิ่มเติมในการประกอบอาชีพ
๓. จำนวนเกษตรกรได้รับการส่งเสริมความรู้เกี่ยวกับการประกอบอาชีพเกษตรทั้งด้านพืชและสัตว์
๔. จำนวนเกษตรกรที่สามารถผลิตพืชผลทางการเกษตรและมีตลาดรองรับทั้งภายในประเทศและต่างประเทศ
๕. จำนวนครัวเรือนเข้าร่วมโครงการเศรษฐกิจพอเพียง

กลยุทธ์/แนวทางการพัฒนา และตัวชี้วัดระดับกลยุทธ์

กลยุทธ์/แนวทางการพัฒนา	ตัวชี้วัดระดับกลยุทธ์
๑. ส่งเสริมการจัดตั้งกลุ่มอาชีพเพื่อการผลิตและการส่งออกรองรับประชาคมอาเซียน	๑. จำนวนประชาชนมีอาชีพลดการว่างงาน
๒. ส่งเสริมอาชีพแก่ประชาชนเพื่อเกิดรายได้	๑. จำนวนประชาชนเข้ารับการฝึกอบรมอาชีพ ๒. จำนวนประชาชนมีรายได้เพิ่มขึ้น
๓. ส่งเสริมและให้ความรู้แก่ประชาชนในการประกอบอาชีพ	๑. จำนวนเกษตรกรได้รับการส่งเสริมความรู้ด้านพืชและสัตว์ ๒. จำนวนผลผลิตที่เพิ่มขึ้นจากเดิม
๔. ส่งเสริมให้ประชาชนมีส่วนร่วมในการบริหารจัดการด้านการเกษตรในตำบล	๑. จำนวนครัวเรือนได้รับการส่งเสริมในการน้อมนำหลักปรัชญาเศรษฐกิจพอเพียงไปใช้ในชีวิตประจำวัน ทำให้รายจ่ายลดลง
๑. ส่งเสริมการดูงานนอกสถานที่ของกลุ่มอาชีพ	๑. จำนวนประชากรมีอาชีพเพิ่มขึ้น

หน่วยงานรับผิดชอบหลัก

- สำนักปลัด

ยุทธศาสตร์การพัฒนาศึกษา การพัฒนาคุณภาพชีวิตและเสริมสร้างความเข้มแข็งของชุมชน

พันธกิจ เพื่อเสริมสร้างทักษะของคนภายในชุมชนทั้งทางด้านจิตใจ ด้านการศึกษา ด้านสุขภาพ อนามัย ด้านสวัสดิการและสังคม ด้านกีฬา ไม่ให้มีปัญหาภายในชุมชน

เป้าประสงค์ สามารถยกระดับการศึกษาภายในตำบลถูกรตามที่ได้ตั้งเป้าหมายไว้ ประชาชนให้ความสำคัญในการพัฒนาชุมชนและสังคมมีความเข้มแข็งและสงบเรียบร้อย ปลอดภัย ประชาชนมีส่วนร่วมในการอนุรักษ์ ฟื้นฟู จารีต ประเพณี และภูมิปัญญาท้องถิ่น

ตัวชี้วัดระดับเป้าประสงค์

๑. ผลสัมฤทธิ์ทางการเรียนเฉลี่ยของนักเรียนในศูนย์พัฒนาเด็กเล็กองค์การบริหารส่วนตำบลถูกรสูงขึ้น
๒. จำนวนกิจกรรมที่จัดการทางการศึกษาเพิ่มเติม
๓. ร้อยละของประชาชนในตำบลเข้าร่วมกิจกรรมศาสนา วัฒนธรรม ประเพณีเพิ่มขึ้น
๔. จำนวนประชาชนที่มาเลือกตั้งมากขึ้น
๕. จำนวนของประชาชนที่ได้รับสวัสดิการเบี้ยยังชีพผู้สูงอายุ
๖. จำนวนประชาชนที่ได้รับเบี้ยยังชีพผู้พิการ
๗. จำนวนประชาชนได้รับเบี้ยชีพผู้ป่วยเอดส์
๘. จำนวนผู้พิการที่มีกำลังใจที่ดีในการใช้ชีวิตอยู่ในสังคม
๙. จำนวนครอบครัวที่มีความสัมพันธ์ที่ดีระหว่างคนในครอบครัว
๑๐. จำนวนประชาชนที่เข้าร่วมกิจกรรมกีฬา ใช้เวลาว่างให้เกิดประโยชน์ ห่างไกลยาเสพติด
๑๑. จำนวนประชาชนมีความรู้เกี่ยวกับกฎหมายที่จำเป็น
๑๒. จำนวนปัญหาการตั้งครุภก่อนวัยอันควรลดลง
๑๓. จำนวนอาสาสมัครป้องกันและบรรเทาสาธารณภัยเพิ่มขึ้น

กลยุทธ์/แนวทางการพัฒนา และตัวชี้วัดระดับกลยุทธ์

กลยุทธ์/แนวทางการพัฒนา	ตัวชี้วัดระดับกลยุทธ์
๑. ส่งเสริมสนับสนุนการจัดการศึกษา	๑. จำนวนนักเรียนเพิ่มขึ้น ๒. ผลสัมฤทธิ์เฉลี่ยทางการเรียนของนักเรียนเพิ่มขึ้น ๓. จำนวนกิจกรรมที่จัดทางการศึกษา
๒. การพัฒนาด้านกีฬาและนันทนาการ	๑. จำนวนประชาชนที่เข้าร่วมงานด้านกีฬาเพิ่มขึ้น ๒. สนับสนุนอุปกรณ์ในการเล่นกีฬา
๓. ส่งเสริมสวัสดิการสังคม	๑. จำนวนร้อยละที่ประชาชนได้รับสวัสดิการทางสังคมเพิ่มขึ้น
๔. ส่งเสริมพัฒนาด้านสาธารณสุข	๑. จำนวนประชาชนที่ใช้เวลาว่างกับการออกกำลังกายเพิ่มขึ้น ๒. จำนวนร้อยละของประชาชนที่มีสุขภาพอนามัยที่ดีขึ้น
๕. ส่งเสริมความรู้เรื่องประชาธิปไตยสิทธิหน้าที่	๑. จำนวนร้อยละของประชาชนที่ออกมาเลือกตั้งเพิ่มขึ้น

๖.ส่งเสริมและบูรณาการระบบการป้องกันและบรรเทาสาธารณภัย	๑.จำนวนประชาชนที่ได้รับความเดือนร้อนทางสาธารณสุข
๔.ส่งเสริมการดำเนินงานด้านศาสนา วัฒนธรรม ประเพณี และ๓มิปัญญาท้องถิ่น	๑.ร้อยละของประชาชนในตำบลเข้าร่วมกิจกรรมด้านศาสนา วัฒนธรรมประเพณีเพิ่มขึ้น

หน่วยงานรับผิดชอบหลัก

- กองการศึกษา ศาสนาและวัฒนธรรม
- สำนักปลัด

ยุทธศาสตร์การพัฒนาระบบการจัดการทรัพยากรธรรมชาติและสิ่งแวดล้อม

พันธกิจ เพื่อพัฒนาระบบการจัดการทรัพยากรธรรมชาติและสิ่งแวดล้อมให้น่าอยู่ รวมถึงการพัฒนาผังเมืองให้เป็นระบบ มีความเป็นระเบียบเรียบร้อย

เป้าประสงค์ ส่งเสริมประชาชนให้มีความรู้ความเข้าใจในการช่วยกันอนุรักษ์ทรัพยากรธรรมชาติและสิ่งแวดล้อมที่ดี

ตัวชี้วัดระดับเป้าประสงค์

๑. จำนวนประชาชนที่เข้าร่วมกิจกรรมในการอนุรักษ์ป่าไม้
๒. จำนวนการจัดอบรม

กลยุทธ์/แนวทางการพัฒนา และตัวชี้วัดระดับกลยุทธ์

กลยุทธ์/แนวทางการพัฒนา	ตัวชี้วัดระดับกลยุทธ์
๑.ส่งเสริมการบริหารจัดการทรัพยากรป่าไม้ ดิน น้ำ โดยการมีส่วนร่วมของชุมชน	๑. ร้อยละของประชาชนเข้าร่วมกิจกรรมท้องถิ่น
๒.พัฒนาระบบการกำจัดขยะและน้ำเสียที่ถูกสุขลักษณะ โดยการมีส่วนร่วมของชุมชน	๑. จำนวนปริมาณขยะมูลฝอยลดน้อยลง ๒.จำนวนชุมชนที่ปราศจากน้ำเน่าเสีย

หน่วยงานรับผิดชอบหลัก

- สำนักปลัด
- กองคลัง
- กองช่าง
- กองการศึกษา ศาสนาและวัฒนธรรม

ยุทธศาสตร์การบริหารจัดการบ้านเมืองที่ดีและการกระจายอำนาจแก่องค์กรปกครองส่วนท้องถิ่น

พันธกิจ เพื่อสนับสนุนประชาชนทุกภาคส่วนให้มีส่วนร่วมในการพัฒนาและตรวจสอบการทำงานของภาครัฐ และให้บรรลุแนวทางการดำเนินงานของจังหวัดอุบลราชธานีตามยุทธศาสตร์การบริหารราชการให้เป็นไปตามหลัก

วิชาการบริหารจัดการบ้านเมืองที่ดี และดำเนินการตามภารกิจที่ได้รับการถ่ายโอนในการจัดระบบบริการสาธารณสุขระหว่างภาครัฐองค์การปกครองส่วนท้องถิ่น ตามแนวการกระจายอำนาจให้แก่องค์กรปกครองส่วนท้องถิ่น

เป้าประสงค์ ส่งเสริมการบริหารจัดการบ้านเมืองที่ดีและการกระจายอำนาจให้แก่องค์กรปกครองส่วนท้องถิ่น ตลอดจนเตรียมความพร้อมเพื่อการรองรับการให้บริการประชาชนที่เข้ามาใช้บริการขององค์กร ทำให้เกิดความพร้อมต่อการให้บริการประชาชนมากยิ่งขึ้น

ตัวชี้วัดระดับเป้าประสงค์

- ๑. ร้อยละของประชาชนเข้าร่วมกิจกรรมท้องถิ่น
- ๒. จำนวนเครื่องอำนวยความสะดวกในการใช้งานและให้บริการ

กลยุทธ์/แนวทางการพัฒนา และตัวชี้วัดระดับกลยุทธ์

กลยุทธ์/แนวทางการพัฒนา	ตัวชี้วัดระดับกลยุทธ์
๑. ส่งเสริมการมีส่วนร่วมของประชาชนและองค์กรทุกภาคส่วน	๑. ร้อยละของประชาชนเข้าร่วมกิจกรรมท้องถิ่น
๒. ส่งเสริมการเพิ่มศักยภาพและองค์กรให้มีขีดความสามารถในการพัฒนาและบริการ	๑. จำนวนอุปกรณ์มีศักยภาพในการบริการเพิ่มขึ้น ๒. ความพึงพอใจของประชาชนผู้ให้บริการ
๓. การพัฒนาและจัดระเบียบชุมชนและสังคม	๑. จำนวนการจัดอบรม การส่งบุคลากรเข้าอบรม และจัดศึกษาดูงาน ๑. จำนวนการบูรณาการการพัฒนากับหน่วยงานที่เกี่ยวข้อง

หน่วยงานรับผิดชอบหลัก

- สำนักปลัด
- กองคลัง
- กองช่าง
- กองการศึกษา ศาสนาและวัฒนธรรม

๒.๗ จุดยืนทางยุทธศาสตร์

จุดเด่นของพื้นที่ในเขตองค์การบริหารส่วนตำบลฤๅษี คือ เป็นตำบลที่มีกลุ่มอาชีพที่เข้มแข็ง คือการทอผ้าไหม ผ้าฝ้าย ผ้ากาบบัว และผ้าพื้นเมือง ที่มีความสวยงามดงามมากที่ไม่เหมือนใครซึ่งเกิดจากการพัฒนาของกลุ่มสตรีของชาวตำบลฤๅษีที่เริ่มจากการเลี้ยงหม่อนไหมเอง ของประชาชนชาวตำบลฤๅษี และการจักสานผลิตภัณฑ์ไม้ไผ่ที่มีความเป็นเอกลักษณ์และเป็นภูมิปัญญาของชาวตำบลฤๅษี พื้นที่ป่าสาธารณะประโยชน์ป่าชุมชนขนาดใหญ่ มีกลุ่มอาชีพที่เข้มแข็ง พื้นที่ส่วนใหญ่เป็นพื้นที่ทางการเกษตร นอกจากนี้ภายในพื้นที่ตำบลฤๅษีนั้นยังมีพื้นที่ตั้ง พื้นที่ตั้งอยู่ใกล้อำเภอตระการพืชผล ทำให้การค้าขายสินค้าการเกษตรมีตลาดรองรับพอสมควร อีกทั้งยังมี และในอนาคตการเข้าสู่ประชาคมอาเซียนของประเทศไทย จะเป็นโอกาสที่จะทำให้ตำบลฤๅษีสามารถนำผลผลิตทางการเกษตรอื่นๆ เข้าสู่ประชาคมอาเซียนได้ ด้วยสภาพพื้นที่องค์การบริหารส่วนตำบลฤๅษีที่มีความอุดมสมบูรณ์ เหมาะแก่การทำการเกษตร จึงกำหนดจุดยืนทางยุทธศาสตร์ (Positioning) ของตำบลฤๅษี

๒.๘ ความเชื่อมโยงของยุทธศาสตร์ในภาพรวม

การพัฒนาเพื่อเสริมความมั่นคงของชาติเป็นการดำเนินงานในเชิงพื้นที่ (Area Base) ที่ประสานเชื่อมโยงกับการดำเนินงานระดับกระทรวง/กรม (Function Base) ที่มุ่งป้องกันและแก้ไขปัญหาที่ส่งผลกระทบต่อความมั่นคงให้เหมาะสมกับสถานการณ์ปัญหาและภัยคุกคาม และสอดคล้องกับสภาพพื้นที่และ/หรือบริบทความมั่นคงเฉพาะพื้นที่ ดังนั้น จึงกำหนดเป้าหมายดำเนินงานในภาพรวม ดังนี้

๑. ประชาชนมีจิตสำนึกด้านความมั่นคง มีความรักและหวงแหนแผ่นดินไทย และมีการรวมกลุ่ม/จัดตั้งองค์กรภาคประชาชนในพื้นที่บนพื้นฐานการมีส่วนร่วมของคนและชุมชน รวมทั้ง มีเครือข่ายประสานการดำเนินงานร่วมกันระหว่างภาครัฐกับภาคเอกชนและภาคประชาชนในพื้นที่ต่างๆ

๒. หมู่บ้าน ชุมชน ผู้นำชุมชน กลุ่ม/องค์กรภาคประชาชน มีศักยภาพและภูมิคุ้มกันปัญหาและสามารถพัฒนาตนเองอย่างยั่งยืน โดยร่วมมือกับภาครัฐ ภาคเอกชน เพื่อสนับสนุนการเสริมสร้าง ความมั่นคงในพื้นที่เป้าหมาย และสามารถลดเงื่อนไขของปัญหาและมีความพร้อมในการเผชิญสถานการณ์ปัญหาที่กระทบต่อความมั่นคง

๓. หมู่บ้าน ตำบล หรือ อำเภอ เป้าหมายได้รับการจัดระบบป้องกันเพื่อจัดระเบียบพื้นที่ชายแดนและชายฝั่งทะเล เกาะแก่ง และมีทิศทางการพัฒนาให้เหมาะสมกับศักยภาพและโอกาส เพื่อเป็นพื้นที่ต้นแบบที่มีความพร้อมดำเนินงานป้องกันและแก้ไขปัญหาความมั่นคงที่เกิดขึ้น และมีระบบประสานเครือข่ายในพื้นที่ต้นแบบให้สามารถสนับสนุนภาครัฐในการรักษาความมั่นคงของประเทศ

๔. พื้นที่เป้าหมายมีระบบการแจ้งเตือนภัย เฝ้าระวังสถานการณ์ ระบบรายงานสถานการณ์ ที่ส่งผลกระทบต่อความมั่นคง และสามารถแจ้งเตือนกับหน่วยงานภาครัฐและชุมชนได้ทันสถานการณ์

๕. หน่วยงานของรัฐและองค์กรที่เกี่ยวข้องให้ความสำคัญกับการนำมิติด้านวัฒนธรรมและภูมิปัญญาชุมชน/ท้องถิ่น ตลอดจนกระบวนการจัดการความขัดแย้งโดยสันติวิธีและกระบวนการยุติธรรม ชุมชนมาใช้สนับสนุนการดำเนินงานเพื่อเสริมความมั่นคงและการป้องกันและแก้ไขปัญหาที่กระทบต่อความมั่นคง

๖. ความร่วมมือระหว่างหน่วยงานส่วนกลางกับหน่วยงานท้องถิ่น และระหว่างหน่วยงาน ภายในของไทยกับสถานเอกอัครราชทูต และสถานกงสุลใหญ่ไทยในประเทศเพื่อนบ้านในลักษณะบูรณาการแผนงาน/โครงการประจำปี เพื่อเสริมสร้างความสัมพันธ์อันดีของชุมชนไทยกับชุมชน ชายแดนประเทศเพื่อนบ้าน

๓. การวิเคราะห์เพื่อพัฒนาท้องถิ่น

๓.๑ การวิเคราะห์กรอบการจัดทำยุทธศาสตร์ขององค์กรปกครองส่วนท้องถิ่น

การวิเคราะห์ศักยภาพการพัฒนาองค์กรบริหารส่วนตำบลกุดศุกร

การจัดทำแผนยุทธศาสตร์ขององค์กรบริหารส่วนตำบลกุดศุกร มีความสอดคล้องเชื่อมโยงกับนโยบายและยุทธศาสตร์ในระดับต่างๆ เช่น แผนยุทธศาสตร์ชาติ ๒๐ ปี แผนพัฒนาเศรษฐกิจและสังคมแห่งชาติ ฉบับที่ ๑๒ (พ.ศ. ๒๕๖๐-๒๕๖๔) แผนพัฒนาภาค แผนพัฒนากลุ่มจังหวัดภาคตะวันออกเฉียงเหนือตอนล่าง ๒ แผนพัฒนาจังหวัด แผนการบริหารราชการแผ่นดิน ยุทธศาสตร์ประเทศไทย (Country Strategy) ยุทธศาสตร์การพัฒนาเพื่อเสริมความมั่นคงของชาติ แผนพัฒนาการเข้าสู่ประชาคมอาเซียน แนวทางการดำเนินการเตรียมความพร้อมเพื่อเข้าสู่ประชาคมอาเซียนขององค์กรปกครองส่วนท้องถิ่น ยุทธศาสตร์การพัฒนาจังหวัดแผนการพัฒนาขององค์กรปกครองส่วนท้องถิ่นในเขตจังหวัดอุบลราชธานี นโยบายของผู้บริหารองค์กรบริหารส่วนตำบล

ศกร เป็นต้น แผนพัฒนาท้องถิ่นสี่ปีขององค์การบริหารส่วนตำบลกุศกรเป็นเครื่องมือที่สำคัญในการกำหนดทิศทางการพัฒนาตำบลตามอำนาจหน้าที่ที่กำหนดไว้ในพระราชบัญญัติกำหนดแผนและขั้นตอนการกระจายอำนาจให้แก่องค์กรปกครองส่วนท้องถิ่น พ.ศ. ๒๕๔๒ เป็นแผนที่เกิดจากการมีส่วนร่วมของประชาชนในการร่วมแสดงความคิดเห็นเกี่ยวกับปัญหา ความต้องการของประชาชนเอง ซึ่งจะทำให้การแก้ไขปัญหาเป็นไปอย่างถูกต้องตรงกับปัญหาที่เกิดขึ้นจริง ทำให้ประชาชนได้รับประโยชน์สูงสุดจากการดำเนินงานขององค์การบริหารส่วนตำบลกุศกร สำหรับแนวคิดที่สำคัญที่เป็นแนวทางในการจัดทำแผนพัฒนาท้องถิ่นสี่ปีขององค์การบริหารส่วนตำบลกุศกร ไม่ว่าจะเป็นในด้านเศรษฐกิจซึ่งการพัฒนา ด้านเศรษฐกิจเพื่อให้ประชาชนตำบลกุศกรมีสภาพเศรษฐกิจที่ดีขึ้นอย่างยั่งยืน ในด้านสังคมในยุคปัจจุบันด้านสังคมมีการเหลื่อมล้ำกันองค์การบริหารส่วนตำบลกุศกรจึงมีนโยบายที่จะแก้ปัญหาการเหลื่อมล้ำกันในตำบลกุศกรเพื่อให้เกิดความเท่าเทียมกันทุกระดับและในด้านทรัพยากรธรรมชาติและสิ่งแวดล้อมนั้น มีการรณรงค์และส่งเสริมการอนุรักษ์ทรัพยากรธรรมชาติและสิ่งแวดล้อมในตำบลกุศกรเพื่อให้มีแหล่งน้ำในการอุปโภคบริโภคและเพื่อการเกษตรในช่วงฤดูแล้ง

๓.๒ การประเมินสถานการณ์สภาพแวดล้อมภายนอกที่เกี่ยวข้อง

ผลการวิเคราะห์ศักยภาพเพื่อประเมินสถานการณ์การพัฒนาในปัจจุบันและโอกาสการพัฒนาในอนาคตของท้องถิ่นด้วยเทคนิค SWOT

เป็นการประเมินโดยวิเคราะห์ถึงโอกาส และภาวะคุกคามหรือข้อจำกัด อันเป็นภาวะแวดล้อมภายนอกที่มีผลต่อการพัฒนาต่าง ๆ ของท้องถิ่น ซึ่งทั้งหมดเป็นการประเมินสถานการณ์ของท้องถิ่นในปัจจุบัน โดยเป็นการตอบคำถามว่า “ปัจจุบันท้องถิ่นอยู่จุดไหน” สำหรับใช้เป็นประโยชน์ในการกำหนดการดำเนินงานในอนาคตต่อไป ทั้งนี้โดยใช้เทคนิค SWOT analysis การพิจารณาถึงปัจจัยภายใน ได้แก่ จุดแข็ง (Strength-S) จุดอ่อน (Weak-W) และปัจจัยภายนอกได้แก่โอกาส (Opportunity-O) และอุปสรรค (Threat-T) เป็นเครื่องมือ

จุดแข็ง (Strengths -S)

๑. ผู้บริหารองค์การบริหารส่วนตำบลกุศกร มีวิสัยทัศน์ และยึดถือแนวทางบริหารงานตามหลักธรรมาภิบาลเป็นสำคัญ
๒. ประชาชนเริ่มเห็นถึงความสำคัญโดยเข้ามามีส่วนร่วมในการพัฒนาท้องถิ่นมากขึ้น เข้าใจระบบประชาธิปไตยขั้นพื้นฐานและพร้อมจะขยายฐานประชาธิปไตย
๓. มีระบบการจัดเก็บภาษีที่มีประสิทธิภาพ เพื่อการพัฒนาท้องถิ่นสูงขึ้น
๔. มีความรู้และภูมิปัญญาท้องถิ่นหลายด้านซึ่งสามารถใช้ประโยชน์ในการพัฒนาอาชีพและสร้างรายได้ของประชาชน ทำให้เกิดการสร้างอาชีพ ลดการว่างงานและองค์กรยังมีการพัฒนาอาชีพทางการเกษตรอย่างต่อเนื่อง ประชาชนมีความรู้และทักษะในการประกอบอาชีพ
๕. ประชากรส่วนใหญ่มีความสามัคคีในการจัดกิจกรรมด้านประเพณี วัฒนธรรมท้องถิ่น
๖. มีหอกระจายข่าวประจำทุกหมู่บ้าน มีศักยภาพด้านสื่อสารข้อมูลข่าวสาร
๗. ทรัพยากรภายในองค์การมีความพร้อมพอสมควรในการให้บริการสาธารณะแก่ประชาชนในตำบล
๘. ผู้นำชุมชน (กำนัน ผู้ใหญ่บ้าน) มีบทบาทในการเข้ามามีส่วนร่วมและให้ความร่วมมือในการพัฒนาท้องถิ่นร่วมกับ อบต.

จุดอ่อน (Weaknesses-W)

๑. โครงสร้างพื้นฐานด้านสาธารณูปโภคไม่ทั่วถึง

ทุกพื้นที่

๒. พื้นที่บางแห่งยังไม่ได้ได้รับการพัฒนา ทางสัญจร ไฟฟ้า แหล่งน้ำ ยังไม่ได้ดำเนินการให้เท่าเทียมกัน

๓. ประชาชนในพื้นที่ไม่มีที่ดินทำกินเป็นของตนเอง

๔. ประชาชนในพื้นที่ยังขาดจิตสำนึกในการรักษาสิ่งแวดล้อมในชุมชนซึ่งเป็นต้นเหตุทำให้เกิดมลพิษทาง

อากาศ

๕. บางพื้นที่เกิดอุทกภัยบ่อยครั้งทำให้พืชผลทางการเกษตรเสียหาย

๖. สถานที่ท่องเที่ยวขาดการดูแลพัฒนาฟื้นฟู ขาดการประชาสัมพันธ์ให้ประชาชนทราบ อย่างทั่วถึงในเรื่องแหล่งท่องเที่ยว

๗. บางพื้นที่ขาดการมีส่วนร่วมของประชาชน ในการร่วมกันกำหนดทิศทาง ประเด็นปัญหาการพัฒนา จึงทำให้ไม่สามารถแก้ปัญหาได้ตรงความต้องการ

๘. แหล่งน้ำธรรมชาติแห้งในฤดูแล้ง ปริมาณน้ำไม่เพียงพอต่อการเกษตรและไม่มีแหล่งกักเก็บน้ำใช้

๙. เจ้าหน้าที่และประชาชนไม่สามารถพูดภาษาอังกฤษ ภาษาอาเซียน รวมถึงยังไม่มีความเข้าใจเกี่ยวกับประชาคมอาเซียนอย่างแท้จริง

โอกาส (Opportunities-O)

๑. รัฐธรรมนูญแห่งราชอาณาจักรไทย พ.ศ. ๒๕๕๐ กำหนดไว้ว่าการบริหารราชการแผ่นดิน เรื่องรัฐต้องกระจายอำนาจให้องค์กรปกครองส่วนท้องถิ่นพึ่งตนเองและตัดสินใจในกิจการของท้องถิ่นได้เอง โดยคำนึงถึงเจตนารมณ์ของประชาชนในท้องถิ่น และส่งเสริมให้องค์กรปกครองส่วนท้องถิ่นเป็นหน่วยงานหลักในการจัดทำบริการสาธารณะและมีส่วนร่วมในการตัดสินใจแก้ไขปัญหาในพื้นที่ และองค์กรปกครองส่วนท้องถิ่น ย่อมมีความเป็นอิสระในการกำหนดนโยบาย การปกครอง การบริหาร การจัดบริการสาธารณะที่มีความหลากหลาย การบริหารงานบุคคล การเงินและการคลังและมีอำนาจหน้าที่ของตนเองโดยเฉพาะ

๒. พระราชบัญญัติกำหนดแผนและขั้นตอนการกระจายอำนาจให้แก่องค์กรปกครองส่วนท้องถิ่น พ.ศ. ๒๕๔๒ กำหนดให้แก่องค์กรปกครองส่วนท้องถิ่นมีอำนาจหน้าที่ในการจัดระบบบริการสาธารณะเพื่อประโยชน์ในท้องถิ่น โดยที่หน่วยงานราชการส่วนกลางและส่วนภูมิภาคส่งเสริมและสนับสนุนการถ่ายโอนภารกิจให้แก่องค์กรปกครองส่วนท้องถิ่น ตามแผนการกระจายอำนาจ ๖ ด้าน ทำให้ อบต. มีโอกาสได้รับการจัดสรรทั้งงบประมาณ การฝึกอบรมความรู้ศักยภาพของเจ้าหน้าที่ และมีอำนาจหน้าที่ในการควบคุม ดูแล ป้องกันและแก้ไขเพิ่มมากขึ้น ทำให้สามารถดำเนินการแก้ไขปัญหาความเร่งด่วนได้อย่างรวดเร็วและมีประสิทธิภาพมากขึ้น

๓. แผนพัฒนาเศรษฐกิจและสังคมแห่งชาติฉบับที่ ๑๒ เน้นการพัฒนาเศรษฐกิจตามหลักปรัชญาเศรษฐกิจพอเพียง ส่งเสริมเกษตรตามแนวทฤษฎีใหม่แบบผสมผสาน เพื่อแก้ไขปัญหาความยากจน กระตุ้นให้ชุมชนพึ่งตนเอง

๔. รัฐบาลมีแนวนโยบายการส่งเสริม การมีส่วนร่วมในการปกครองระบอบประชาธิปไตยแก่ประชาชน เพื่อให้เกิดความรู้ ความเข้าใจเกี่ยวกับประชาธิปไตย เป็นการกระตุ้นและส่งเสริมให้ประชาชนเข้ามามีส่วนร่วมในการบริหารจัดการท้องถิ่นของตนเองมากขึ้น

๕. มีการเสริมสร้างธรรมาภิบาลในภาครัฐ เน้นประสิทธิภาพ ประหยัด เป็นธรรม โปร่งใส เปิดโอกาสให้ภาคประชาชนเข้ามามีส่วนร่วมคิด ตัดสินใจ และร่วมรับผลประโยชน์

๖. รัฐบาลมีการขับเคลื่อนหลักปรัชญาเศรษฐกิจพอเพียง ส่งผลให้เกิดประโยชน์ต่อการพัฒนา ปลูกฝังค่านิยม อยู่แบบพอเพียงให้แก่ประชาชน

๗. การขอรับการสนับสนุนงบประมาณกรณีโครงการเร่งด่วนและโครงการเกินศักยภาพ มีหลายช่องทาง ได้แก่ อบจ. จังหวัด กรมที่สังกัดและหน่วยงานอื่นที่เกี่ยวข้อง

๘. การถ่ายโอนภารกิจของภาครัฐในด้านการศึกษา การสาธารณสุขให้กับองค์กรปกครองส่วนท้องถิ่นมีความต่อเนื่องส่งผลให้องค์การบริหารส่วนตำบลทุกกรมมีงบประมาณด้านการศึกษาและด้านสาธารณสุขเพิ่มขึ้นเรื่อยๆ

อุปสรรคหรือข้อจำกัด (Threats-T)

- ๑ .สภาวะการณ์ทางการเมืองและเศรษฐกิจในระดับประเทศและภูมิภาคส่งผลต่อการพัฒนาท้องถิ่น
๒. การรับค่านิยมตะวันตกทำให้เกิดการบริโภคนิยมมากขึ้น เกิดหนี้สิน ประชาชนมีรายจ่ายมากกว่า
๓. แรงงานต่างด้าวที่เข้ามาในท้องถิ่น ทำให้การจ้างงานคนไทยโดยคนไทยน้อยลง
๔. ขาดงบประมาณในการพัฒนาและเพื่อตอบสนองความต้องการของประชาชนในพื้นที่

รายได้

ส่วนที่ ๓ การนำแผนพัฒนาท้องถิ่นสู่ปฏิบัติการปฏิบัติ

๑. ยุทธศาสตร์การพัฒนาและแผนงาน

ที่	ยุทธศาสตร์	ด้าน	แผนงาน	หน่วยงาน รับผิดชอบ	หน่วยงาน สนับสนุน
๑	การพัฒนาด้านโครงสร้างพื้นฐาน	- ด้านบริการชุมชน และสังคม	- อุตสาหกรรม และการโยธา	- กองช่าง	- กองคลัง - สำนักงาน ปลัด - กองการศึกษา
๒	การพัฒนาด้านเศรษฐกิจและ สังคม	- ด้านบริการชุมชน และสังคม - ด้านการเศรษฐกิจ	- แผนงาน การเกษตร	- สำนักงาน ปลัด	- กองคลัง - กองการศึกษา - กองช่าง
๓	ด้านการศึกษการพัฒนาคุณภาพ ชีวิตด้านการเสริมสร้างความ เข้มแข็งของชุมชน	- ด้านบริการชุมชน และสังคม - ด้านบริหารทั่วไป - ด้านบริการชุมชน และสังคม	- แผนงาน การศึกษา - แผนงานการ ศาสนา วัฒนธรรมและ นันทนาการ - แผนงานสังคม สงเคราะห์ - แผนงาน สาธารณสุข - แผนงาน บริหารทั่วไป - แผนงานสร้าง ความเข้มแข็ง ของชุมชน	- กองการศึกษา - สำนักปลัด	- กองคลัง - กองช่าง
๔	การบริหารจัดการ ทรัพยากรธรรมชาติและ สิ่งแวดล้อม	- ด้านบริการชุมชน และสังคม	- แผนงาน การเกษตร	- สำนักงาน ปลัด	- กองคลัง - กองการศึกษา - กองช่าง
๕	การบริหารจัดการบ้านเมืองที่ดี และการกระจายอำนาจให้แก่ องค์กรปกครองส่วนท้องถิ่น	- ด้านบริการชุมชน และสังคม	- แผนงานการ รักษาความสงบ ภายใน	- สำนักงาน ปลัด	- กองคลัง - กองการศึกษา - กองช่าง
รวม	๕ ยุทธศาสตร์	๘ ด้าน	๑๐ แผนงาน	๖ หน่วยงาน	๑๔ หน่วยงาน

๒. บัญชีโครงการพัฒนา

บัญชีสรุปโครงการพัฒนา

แผนพัฒนาท้องถิ่น (พ.ศ. 2566 ถึง 2570)

องค์การบริหารส่วนตำบลอุตุกร อำเภอศรีนครินทร์ จังหวัดอุบลราชธานี

ยุทธศาสตร์	ปี 2566		ปี 2567		ปี 2568		ปี 2569		ปี 2570		รวม 5 ปี	
	จำนวนโครงการ	งบประมาณ (บาท)	จำนวนโครงการ	งบประมาณ (บาท)	จำนวนโครงการ	งบประมาณ (บาท)	จำนวนโครงการ	งบประมาณ (บาท)	จำนวนโครงการ	งบประมาณ (บาท)	จำนวนโครงการ	งบประมาณ (บาท)
1. ยุทธศาสตร์การพัฒนาต้นแบบโครงสร้างพื้นฐาน	36	62,030,260	41	63,183,460	37	61,641,560	33	61,638,260	29	61,165,160	176	309,658,700
1.1 แผนงานอุตสาหกรรมและการโยธา												
1.2 แผนงานทะเลและชุมชน	4	254,000	6	550,000	5	575,000	4	240,000	2	160,000	21	1,779,000
2. ยุทธศาสตร์ การพัฒนาด้านเศรษฐกิจและสังคม	18	1,085,000	18	1,075,000	18	1,075,000	18	1,075,000	18	1,075,000	90	5,385,000
3. ยุทธศาสตร์ ด้านการศึกษา การพัฒนาคุณภาพชีวิตด้านสาธารณสุขความเข้มแข็งของชุมชน	13	2,984,800	13	2,984,800	13	2,984,800	13	2,984,800	13	2,984,800	65	14,924,000
3.1 แผนงานการศึกษา	6	610,000	6	610,000	6	610,000	6	610,000	6	610,000	30	3,050,000
3.2 แผนงานสาธารณสุขวัฒนธรรมและนันทนาการ	4	160,000	4	160,000	4	160,000	4	160,000	4	160,000	20	800,000
3.3 แผนงานสังคมสงเคราะห์	20	995,000	20	1,005,000	20	1,005,000	20	1,005,000	20	1,005,000	100	5,015,000
3.4 แผนงานสาธารณสุข	9	355,000	9	355,000	9	355,000	9	355,000	9	355,000	45	1,775,000
3.5 แผนงานรักษาความสงบภายใน	4	11,200,000	4	11,200,000	4	11,200,000	4	11,200,000	4	11,200,000	20	56,000,000
3.6 แผนงานงบกลาง												
รวม	114	79,674,060	121	81,123,260	116	79,606,360	111	79,268,060	105	78,714,960	567	398,386,700

บัญชีสรุปโครงการพัฒนา

แผนพัฒนาท้องถิ่น (พ.ศ. 2566 ถึง 2570)

องค์การบริหารส่วนตำบลคูศกร อำเภอศรีนครินทร์ จังหวัดอุบลราชธานี

ยุทธศาสตร์	ปี 2566		ปี 2567		ปี 2568		ปี 2569		ปี 2570		รวม 5 ปี	
	จำนวนโครงการ	งบประมาณ (บาท)	จำนวนโครงการ	งบประมาณ (บาท)	จำนวนโครงการ	งบประมาณ (บาท)	จำนวนโครงการ	งบประมาณ (บาท)	จำนวนโครงการ	งบประมาณ (บาท)	จำนวนโครงการ	งบประมาณ (บาท)
4. ยุทธศาสตร์การบริหารจัดการทรัพยากรธรรมชาติและสิ่งแวดล้อม												
4.1 แผนงานการเกษตร	10	1,630,000	10	1,630,000	10	1,630,000	10	1,630,000	10	1,630,000	50	8,150,000
4.2 แผนงานคหะและชุมชน	3	60,000	3	60,000	3	60,000	3	60,000	3	60,000	15	300,000
5. ยุทธศาสตร์การบริหารจัดการบ้านเมืองที่ดี												
5.1 แผนงานสร้างความเข้มแข็งของชุมชน	5	590,000	5	580,000	5	585,000	5	685,000	5	685,000	25	3,125,000
5.2 แผนงานบริหารงานทั่วไป	7	295,000	7	290,000	7	370,000	7	330,000	7	330,000	35	1,615,000
รวม	25	2,575,000	25	2,560,000	25	2,645,000	25	2,705,000	25	2,705,000	125	13,190,000

บัญชีสรุปโครงการพัฒนาที่นำมาจากแผนพัฒนาหมู่บ้าน

แผนพัฒนาท้องถิ่น (พ.ศ. 2566 ถึง 2570)

องค์การบริหารส่วนตำบลฤๅช อำเภอดงหลวง จังหวัดอุบลราชธานี

ยุทธศาสตร์	ปี 2566		ปี 2567		ปี 2568		ปี 2569		ปี 2570		รวม 5 ปี	
	จำนวนโครงการ	งบประมาณ (บาท)	จำนวนโครงการ	งบประมาณ (บาท)	จำนวนโครงการ	งบประมาณ (บาท)	จำนวนโครงการ	งบประมาณ (บาท)	จำนวนโครงการ	งบประมาณ (บาท)	จำนวนโครงการ	งบประมาณ (บาท)
โครงการพัฒนาที่นำมาจากแผนพัฒนาหมู่บ้าน												
1 ยุทธศาสตร์ การพัฒนาด้านโครงสร้างพื้นฐาน												
1.1 แผนงานอุตสาหกรรมและการโยธา	20	4,876,460	25	6,133,660	2	4,539,060	19	4,681,460	15	4,208,360	81	24,439,000
1.2 แผนงานไฟฟ้าและถนน	3	154,000	3	250,000	1	175,000	1	40,000	1	0	9	619,000
รวมทั้งสิ้น	23	5,030,460	28	6,383,660	3	4,714,060	20	4,721,460	16	4,208,360	90	25,058,000

รายละเอียดโครงการพัฒนา

แผนพัฒนาท้องถิ่น (พ.ศ. 2566 - 2570)

องค์การบริหารส่วนตำบลฤๅษกร อำเภอตระการพืชผล จังหวัดอุบลราชธานี

- ก. ยุทธศาสตร์จังหวัดที่1.....การพัฒนาเมืองน่าอยู่ทันสมัยให้เป็นเมืองอัจฉริยะ และเสริมสร้างคุณภาพชีวิตของประชาชน
- ข. ยุทธศาสตร์การพัฒนาขององค์กรปกครองส่วนท้องถิ่นในเขตจังหวัด.....2.....การส่งเสริมการค้า การลงทุนและการท่องเที่ยว.....

ค. THAILAND 4.0 ประเด็น.....

1.ยุทธศาสตร์ การพัฒนาด้านโครงสร้างพื้นฐาน

1.1 แผนงานอุตสาหกรรมและการโยธา

ที่	โครงการ/กิจกรรม	วัตถุประสงค์	เป้าหมาย (ผลผลิตของโครงการ)	วงเงินงบประมาณ					ตัวชี้วัด (KPI)	ผลที่คาดว่าจะ ได้รับ	หน่วยงานที่ รับผิดชอบ
				2566 (บาท)	2567 (บาท)	2568 (บาท)	2569 (บาท)	2570 (บาท)			
1	โครงการผายน้ต้นห้วยสมบัติ ตอนล่าง ระหว่าง นา นางองค์ศรี กับ นานางลำลี (โครงการต่อเนื่อง 750,000)	เพื่อระบบระบายน้ำ สะดวกขึ้น	สันผายสูง 1.50 เมตร ผนังข้างสูง 3.00 เมตร กว้าง 16 เมตร	150,000	150,000	150,000	150,000	150,000	สถานที่ดำเนินการ เป็นไปตามแบบ	ประชาชนมีน้ำเพียง พอในการอุปโภค	กองช่าง หลัก
2	โครงการขุดลอกห้วยสมบัติ ช่วงนา นางลำลี ทุบบาล ลงไปถึงท้ายกลาง (โครงการต่อเนื่อง 500,000)	เพื่อให้แหล่งน้ำอุดมสมบูรณ์และมีน้ำเพียงพอ ในการอุปโภค	กว้าง 6 เมตร ปากกว้าง เฉลี่ย 12 เมตร ยาว 500 เมตร ลึกเฉลี่ย 3 ม. พร้อมวางท่อขนาด 0.30*1.00 ม. 100 ท่อน	100,000	100,000	100,000	100,000	100,000	สถานที่ดำเนินการ การเป็นไปตามแบบ	ประชาชนมีน้ำเพียง พอในการอุปโภค	กองช่าง
			รวม	250,000	250,000	250,000	250,000	250,000			250,000

1.ยุทธศาสตร์ การพัฒนาด้านโครงสร้างพื้นฐาน

1.1 แผนงานอุตสาหกรรมและการโยธา

แบบ 4.02

ที่	โครงการ/กิจกรรม	วัตถุประสงค์	เป้าหมาย (ผลผลิตของโครงการ)	งบประมาณ					ตัวชี้วัด (KPI)	ผลที่คาดว่าจะ ได้รับ	หน่วยงานที่ รับผิดชอบหลัก
				2566 (บาท)	2567 (บาท)	2568 (บาท)	2569 (บาท)	2570 (บาท)			
3	โครงการก่อสร้างถนนคอนกรีตเสริมเหล็ก หมู่ที่ 1 บ้านกุดกร จากบ้านบางขัวเจริญ ถึงบ้านนางพนพร พรรณการ (โครงการต่อเนื่อง 600,000)	เพื่อให้มีถนนที่ขี้น มาตรฐานสำหรับการสัญจร ไปมาและขนส่งสินค้าทางการเกษตร	ถนนกว้าง 4 เมตร ยาว 250 เมตร หนา 0.15 เมตร	100,000	100,000	100,000	150,000	150,000	ถนนที่ก่อสร้าง เป็นไปตามมาตรฐาน	ประชาชนได้รับความ สะดวกสบายในการ เดินทางและการขนส่ง	กองช่าง
4	โครงการก่อสร้างรางระบาย น้ำที่ 1 เส้นบ้านนางพิศมัย สาสุรรมณ์ถึงบ้านนาง คิมยพร หลักรรรม (โครงการต่อเนื่อง 576,000)	เพื่อช่วยระบายน้ำ	กว้าง 0.50 เมตร ยาว 300 เมตร	100,000	100,000	100,000	100,000	176,000	รางระบายน้ำที่ได้ รับการก่อสร้าง 1 แห่ง	ช่วยป้องกันท่วมขัง ช่วยการระบายน้ำ	กองช่าง
5	โครงการปรับปรุงฝักรางระบายน้ำหมู่ที่ 1 จากหน้าบ้านแม่สนิห์ บุญเลิศ ถึง หน้าวัดไชยมงคล	เพื่อป้องกันอันตราย ในการสัญจรไป-มา	กว้าง 0.40 เมตร ยาว 100 เมตร	270,000	270,000	270,000	270,000	270,000	ฝักรางระบายน้ำ ที่ได้มาตรฐาน	ผู้สัญจรไป-มาได้รับ ความปลอดภัย	กองช่าง
6	โครงการก่อสร้างถนนคอนกรีตเสริมเหล็ก หมู่ที่ 2 บ้านจิก ไปหนองนาตุลจิก จากวัดมัจฉาภิรมไปชลประทาน หัวกลาง (โครงการต่อเนื่อง 2,406,800)	เพื่อให้มีถนนที่ใช้ได้มาตรฐาน สำหรับการสัญจรไปมา และขนส่งสิ่งพิศผลทาง การเกษตร	กว้าง 4.00 เมตร ยาว 1,000 เมตร หนา 0.15 เมตร	970,000	970,000	500,000	500,000	406,800	ถนนที่ก่อสร้าง เป็นไปตามมาตรฐาน	ประชาชนได้รับความ สะดวกสบายในการ เดินทางและการขนส่ง	กองช่าง
			รวม	970,000	970,000	970,000	1,020,000	1,002,800			

1.1 แผนงานอุตสาหกรรมและการโยธา

แบบ 4.02

ที่	โครงการ/กิจกรรม	วัตถุประสงค์	เป้าหมาย (ผลผลิตของโครงการ)	งบประมาณ					ตัวชี้วัด (KPI)	ผลที่คาดว่าจะ ได้รับ	หน่วยงานที่ รับผิดชอบหลัก
				2566 (บาท)	2567 (บาท)	2568 (บาท)	2569 (บาท)	2570 (บาท)			
7	โครงการซ่อมแซมสะพานหัวกลาง หมู่ที่ 2 บ้านจิก	เพื่อให้สะพาน กลับมาใช้ได้ดังเดิม	ขนาด 4*2.3 เมตร	0	0	15,000	0	0	สะพานหัวกลาง กลับมาใช้ได้แล้ว	กองช่าง	
8	โครงการก่อสร้างรางระบายน้ำ หมู่ที่ 2 จากหน้าร้านค้าชุมชนถึงสี่แยกหน้าบ้าน พ่อคำมี สีละมู	ช่วยระบายน้ำ	กว้าง 0.5 เมตร ยาว 100 เมตร	0	277,000	0	0	0	รายงานน้ำ ได้รับการก่อสร้าง ได้รับงบอุดหนุน จำนวน 1 แห่ง	กองช่าง	
9	โครงการปรับปรุงซ่อมแซมถนนลูกรัง ม.2 เส้นใต้โรงเรียนตำรวจ พรมจำปา ไปบ้านดอนกลาง	เพื่อให้การสัญจรไปมา สะดวก	ระยะทาง 200 เมตร	0	32,000	0	0	0	ถนนลูกรังได้รับการซ่อมแซม จำนวน 1 เส้น	กองช่าง	
10	โครงการก่อสร้างถนนคอนกรีตเสริมเหล็ก หมู่ที่ 2 บ้านจิก จากแยกนานาวิเชียร สมบูรณ์ ไปนาหนองยาว (โครงการต่อเนื่อง 1,925,400)	เพื่อให้ถนนที่ชำรุดทรุดโทรม สำหรับการสัญจรไปมา และขนส่งพืชผลทางการเกษตร	กว้าง 4.00 เมตร ทน 0.15 เมตร ยาว 800 เมตร	385,080	385,080	385,080	385,080	385,080	ประชาชนได้รับความ สะดวกสบายในการ เดินทางและการขนส่ง	กองช่าง	
รวม				385,080	694,080	400,080	385,080	385,080			

1.ยุทธศาสตร์ การพัฒนาด้านโครงสร้างพื้นฐาน

1.1 แผนงานอุตสาหกรรมและการโยธา

แบบ ม.02

ที่	โครงการ/กิจกรรม	วัตถุประสงค์	เป้าหมาย (ผลผลิตของโครงการ)	งบประมาณ					ตัวชี้วัด (KPI)	ผลที่คาดว่าจะ ได้รับ	หน่วยงานที่ รับผิดชอบหลัก
				2566 (บาท)	2567 (บาท)	2568 (บาท)	2569 (บาท)	2570 (บาท)			
11	โครงการก่อสร้างรางระบายน้ำ หมู่ 3 จากศาลากลางบ้านถึงทางหลวงตงระการ ถึง ศรีเมืองใหม่ (โครงการต่อเนื่อง 471,400)	เพื่อป้องกันท่วมฉับพลัน ช่วยระบายน้ำ	กว้าง 0.50 เมตร ยาว 170 เมตร	100,000	100,000	100,000	171,400	0	รางระบายน้ำ ได้รับงบอุดหนุนจากน้ำท่วมจังหวัดการะบายน้ำ ประชาชนได้รับความสะดวกสบายในการเดินทางและการขนส่ง	กองช่าง	
12	โครงการก่อสร้างถนนคอนกรีตเสริมเหล็ก หมู่ที่ 3 จากถนนระบือทิศตะวันออกไปป่าช้า	เพื่อให้ถนนที่ได้มาตรฐาน สำหรับการสัญจรไปมา และขนส่งพืชผลทางการเกษตร	กว้าง 4.00 เมตร ยาว 100 เมตร หน้า 0.15 เมตร	0	240,600	0	0	0	ถนนที่ก่อสร้างเป็นไปตามมาตรฐาน	กองช่าง	
13	โครงการก่อสร้างถนนลูกรัง หมู่ที่ 3 จากนางงามสมบูรณ์ ชาวตระการ ไปถึงนางศรีบุญญา สู่ยะลา	เพื่อให้ถนนที่ได้มาตรฐาน สำหรับการสัญจรไปมา และขนส่งพืชผลทางการเกษตร	กว้าง 4.00 เมตร ยาว 600 เมตร หน้า 0.10 เมตร	0	0	0	27,600	0	ประชาชนได้รับความสะดวกสบายในการเดินทางและการขนส่ง	กองช่าง	
14	โครงการซ่อมแซมถนนคอนกรีต หมู่ 4 เส้นระหว่างบ้านศรีสุข ถึง บ้านจิก (โครงการต่อเนื่อง 1,512,500)	เพื่อให้ถนนที่ได้มาตรฐาน สำหรับการสัญจรไปมา และขนส่งพืชผลทางการเกษตร	เสริมผิวแอสฟัลติก กว้าง 4 เมตร ยาว 700 เมตร หน้า 0.04 เมตร	302,500	302,500	302,500	302,500	302,500	ถนนที่ก่อสร้างเป็นไปตามมาตรฐาน	กองช่าง	
รวม				402,500	643,100	402,500	501,500	302,500			

1.1 แผนงานอุตสาหกรรมและการโยธา

แบบ ร.02

ที่	โครงการ/กิจกรรม	วัตถุประสงค์	เป้าหมาย (ผลผลิตของโครงการ)	งบประมาณ					ตัวชี้วัด (KPI)	ผลที่คาดว่าจะ ได้รับ	หน่วยงานที่ รับผิดชอบหลัก
				2566 (บาท)	2567 (บาท)	2568 (บาท)	2569 (บาท)	2570 (บาท)			
15	โครงการก่อสร้างระบบน้ำ หมู่ที่ 4 ทิศตะวันออกบ้านต่อจากระบบน้ำ เดิม	เพื่อป้องกันท่วมฉิวจาก ช่วยระบบน้ำ	กว้าง 0.50 เมตร ยาว 100 เมตร	0	0	0	0	0	วางระบบน้ำ ได้รับการก่อสร้าง จำนวน 1 แห่ง	ช่วยป้องกันการเสียหาย ของฉิวจราจรจากน้ำ ท่วมซึ่งช่วยการระบบน้ำ	กองช่าง
16	โครงการก่อสร้างคอนกรีตห้วยหนองผือ หมู่ที่ 4 (บริเวณนาพ่อคำหล้า มณีภาค)	เพื่อให้ได้คอนกรีตที่ได้ มาตรฐานในการก่อสร้าง ไป-มา	ขนาด 2.7*2.4 เมตร จำนวน 5 ช่อง ฉิวจราจรกว้าง 6.00 เมตร	0	800,000	0	0	0	คอนกรีตได้ มาตรฐาน	การระบบน้ำขึ้น ประชาชนได้รับความ สะดวกในการสัญจร ไป-มา ยิ่งขึ้น	กองช่าง
17	โครงการก่อสร้างถนนคอนกรีตเสริมเหล็ก หมู่ที่ 4 จากบ้านแม่ก้าน ไหว้พรหม ไป อ่างเก็บน้ำภูมะณี (โครงการต่อเนื่อง 6,017,000)	เพื่อให้ถนนที่ได้มาตรฐาน สำหรับการสัญจรไปมา และขนส่งพืชผลทางการ เกษตร	กว้าง 4.00 เมตร ยาว 2,500 เมตร หนา 0.15 เมตร	1,203,400	1,203,400	1,203,400	1,203,400	1,203,400	ถนนที่ก่อสร้าง เป็นไปตามมาตรฐาน สะดวกสบายในการ เดินทางและการขนส่ง	ประชาชนได้รับความ สะดวกสบายในการ เดินทางและการขนส่ง	กองช่าง
18	โครงการก่อสร้างถนนคอนกรีตเสริมเหล็ก หมู่ที่ 5 หน้ำบ้านก้านสุทัศน์ ไปถึง อบต.ภูศุกร (โครงการต่อเนื่อง 577,600)	เพื่อให้ถนนที่ได้มาตรฐาน สำหรับการสัญจรไปมา และขนส่งพืชผลทางการ เกษตร	กว้าง 4.00 เมตร ยาว 700 เมตร หนา 0.15 เมตร	115,520	115,520	115,520	115,520	115,520	ถนนที่ก่อสร้าง เป็นไปตามมาตรฐาน สะดวกสบายในการ เดินทางและการขนส่ง	ประชาชนได้รับความ สะดวกสบายในการ เดินทางและการขนส่ง	กองช่าง
รวม				1,588,920	2,118,920	1,318,920	1,318,920	1,318,920			

1.1 แผนงานอุตสาหกรรมและการโยธา

ที่	โครงการ/กิจกรรม	วัตถุประสงค์	เป้าหมาย (ผลผลิตของโครงการ)	งบประมาณ					ตัวชี้วัด (KPI)	ผลที่คาดว่าจะ ได้รับ	หน่วยงานที่ รับผิดชอบหลัก
				2566 (บาท)	2567 (บาท)	2568 (บาท)	2569 (บาท)	2570 (บาท)			
19	โครงการก่อสร้างถนนคอนกรีตเสริมเหล็ก เส้นรอบบ้าน หมู่ที่ 5 บ้านกงใหญ่ (โครงการต่อเนื่อง 1,684,700)	เพื่อให้มีถนนที่ใช้ได้มาตรฐาน สำหรับการสัญจรไปมา และขนส่งพืชผลทางการ เกษตร	กว้าง 4.00 เมตร ยาว 700 เมตร หนา 0.15 เมตร	336,940	336,940	336,940	336,940	336,940	ถนนที่ก่อสร้าง เป็นไปตามมาตรฐาน	ประชาชนได้รับความ สะดวกสบายในการ เดินทางและการขนส่ง	กองช่าง
20	โครงการก่อสร้างถนนคอนกรีตเสริมเหล็ก ข้างศาลาประชาคมหมู่บ้าน หมู่ที่ 5	เพื่อให้มีถนนที่ใช้ได้มาตรฐาน สำหรับการสัญจรไปมา และขนส่งพืชผลทางการ เกษตร	กว้าง 4.00 เมตร ยาว 40 เมตร หนา 0.15 เมตร	0	95,500	0	0	0	ถนนที่ก่อสร้าง เป็นไปตามมาตรฐาน	ประชาชนได้รับความ สะดวกสบายในการ เดินทางและการขนส่ง	กองช่าง
21	โครงการก่อสร้างรางระบายน้ำ หมู่ที่ 6 จากกองทุนหมู่บ้านไปบ้านพ้อใหญ่สี (โครงการต่อเนื่อง 554,600)	เพื่อป้องกันท่วมฉับจรร ช่วยระบายน้ำ	กว้าง 0.50 เมตร ยาว 200 เมตร	200,000	154,600	100,000	100,000	0	รางระบายน้ำ ได้รับการก่อสร้าง จำนวน 1 แห่ง	ช่วยป้องกันการเสียหาย ของคิงจากรางระบายน้ำ ท่วมซึ่งช่วยการระบายน้ำ	กองช่าง
22	โครงการเดินท่อส่งน้ำประปาหมู่บ้าน ม.6 จากห้องปั้บประปาวัดบุรีรัฐไปทางบ้าน พ้อใหญ่สุรัสดี	เพื่อให้ประชาชนมีน้ำ ใช้อย่างทั่วถึง	ระยะทาง 100 เมตร	0	12,000	-	0	0	ท่อส่งน้ำที่ได้ มาตรฐาน	ช่วยให้นักถึงปัญหา เรื่องน้ำไม่เพียงพอ	กองช่าง
รวม				536,940	599,040	436,940	436,940	336,940			

1.ยุทธศาสตร์ การพัฒนาด้านโครงสร้างพื้นฐาน

1.1 แผนงานอุตสาหกรรมและการโยธา

แบบ A.02

ที่	โครงการ/กิจกรรม	วัตถุประสงค์	เป้าหมาย (ผลผลิตของโครงการ)	งบประมาณ					ตัวชี้วัด (KPI)	ผลที่คาดว่าจะ ได้รับ	หน่วยงานที่ รับผิดชอบหลัก	
				2566 (บาท)	2567 (บาท)	2568 (บาท)	2569 (บาท)	2570 (บาท)				
23	โครงการลอกคลองระบายน้ำ หมู่ที่ 6 จุดที่ 1 จากกองหมู่บ้านถึงบ้านแม่บัวช จุดที่ 2 จากบ้านผู้ใหญ่บ้านถึงบ้านแม่ต๋องรักช จุดที่ 3 ฝั่งตรงข้ามบ้านผู้ใหญ่บ้านถึงบ้านแม่สร้างอง	เพื่อป้องกันน้ำเข้าเสีย ขยระบายน้ำได้สะดวก	ระยะทางรวม 3 จุด 200 เมตร	0	0	21,400	0	0	0	ลอกคลองทั้ง 3 แห่ง	ช่วยแก้ปัญหาหน้าน้ำ เสียและน้ำระบายได้ดี สะดวก	กองช่าง
24	โครงการก่อสร้างถนนคอนกรีตเสริมเหล็ก หมู่ที่ 7 ขอบ้านนายบุญเพ็ง กันตะภาคใต้สำหรับรถสัญจรไปมา และขนส่งพืชผลทางการ การเกษตร	เพื่อให้ถนนที่เชื่อมต่อมาตรฐาน สำหรับรถสัญจรไปมา และขนส่งพืชผลทางการ การเกษตร	(กว้างไปตามถนนเดิม) ยาว 80 เมตร หนา 0.15 เมตร	192,500	0	0	0	0	ถนนที่ก่อสร้าง เป็นไปตามมาตรฐาน	ประชาชนได้รับความ สะดวกสบายในการ เดินทางและการขนส่ง	กองช่าง	
25	โครงการก่อสร้างถนนคอนกรีตเสริมเหล็ก หมู่ที่ 7 ทางไปร่องนาอี (โครงการต่อเนื่อง 1,925,000)	เพื่อให้ถนนที่เชื่อมต่อมาตรฐาน สำหรับการสัญจรไปมา และขนส่งพืชผลทางการ การเกษตร	กว้าง 4.00 เมตร ยาว 800 เมตร หนา 0.15 เมตร	385,000	385,000	385,000	385,000	385,000	ถนนที่ก่อสร้าง เป็นไปตามมาตรฐาน	ประชาชนได้รับความ สะดวกสบายในการ เดินทางและการขนส่ง	กองช่าง	
26	โครงการขยายเขตประปา หมู่ที่ 7 กิโลเมตร 8	เพื่อให้ประชาชนมีน้ำ ใช้อย่างทั่วถึง	ระยะทาง 400 เมตร	0	38,000	0	0	0	สถานที่ขยายเขต ประปาเป็นไปตาม มาตรฐาน	ช่วยให้นักชื้อปัญหา เรื่องน้ำไม่เพียงพอ	กองช่าง	
			รวม	577,500	423,000	406,400	385,000	385,000	385,000			

1.ยุทธศาสตร์ การพัฒนาด้านโครงสร้างพื้นฐาน
1.1 แผนงานอุตสาหกรรมและการโยธา

ที่	โครงการ/กิจกรรม	วัตถุประสงค์	เป้าหมาย (ผลผลิตของโครงการ)	งบประมาณ					ตัวชี้วัด (KPI)	ผลที่คาดว่าจะได้รับ	หน่วยงานที่รับผิดชอบหลัก
				2566 (บาท)	2567 (บาท)	2568 (บาท)	2569 (บาท)	2570 (บาท)			
27	โครงการซ่อมแซมถนนลูกรัง บริเวณ กำแพงวัดด้านทิศเหนือ หมู่ที่ 7	เพื่อให้มีถนนที่ใช้ได้มาตรฐาน สำหรับการสัญจรไปมา และขนส่งพืชผลทางการเกษตร	กว้าง 4.00 เมตร ยาว 400 เมตร หนา 0.10 เมตร	0	0	18,400	0	0	ถนนที่ก่อสร้าง เป็นไปตามมาตรฐาน	ประชาชนได้รับความ สะดวกสบายในการ เดินทางและการขนส่ง	กองช่าง
28	โครงการก่อสร้างถนนคอนกรีตเสริมเหล็ก หมู่ที่ 8 จากบ้านนาวิ พังภพ ถึงบ้าน นายใหญ่ย์ ละออกแก้ว (โครงการต่อเนื่อง 577,600)	เพื่อให้มีถนนที่ใช้ได้มาตรฐาน สำหรับการสัญจรไปมา และขนส่งพืชผลทางการเกษตร	กว้าง 4.00 เมตร ยาว 240 เมตร หนา 0.15 เมตร	115,520	115,520	115,520	115,520	115,520	ถนนที่ก่อสร้าง เป็นไปตามมาตรฐาน	ประชาชนได้รับความ สะดวกสบายในการ เดินทางและการขนส่ง	กองช่าง
29	โครงการซ่อมแซมศาลาประชาคมหมู่บ้าน หมู่ที่ 8 บ้านโนนกระโจม	เพื่อให้ประชาชนมี สถานที่แสดงความคิดเห็น เห็นร่วมกันในหมู่บ้าน	กว้าง 7.90 เมตร ยาว 11.80 เมตร	100,000	0	0	0	0	ศาลาที่ปรับปรุง เป็นไปตามมาตรฐาน	ประชาชนได้ใช้งาน ร่วมกันแสดงความเห็น	กองช่าง
30	โครงการซ่อมแซมถนนลูกรังรอบหมู่บ้าน หมู่ที่ 8 บ้านโนนกระโจม (โครงการต่อเนื่อง 368,500)	เพื่อให้มีถนนที่ใช้ได้ มาตรฐานสำหรับการ สัญจรไปมา	กว้าง 4.00 เมตร ยาว 8,000 เมตร หนา 0.10 เมตร	0	100,000	100,000	168,500	0	ถนนที่ปรับปรุง เป็นไปตามมาตรฐาน	ประชาชนได้รับความ สะดวกสบายในการ เดินทางและการขนส่ง	กองช่าง
รวม				215,520	215,520	233,920	284,020	115,520			

1.ยุทธศาสตร์ การพัฒนาด้านโครงสร้างพื้นฐาน

1.1 แผนงานอุตสาหกรรมและการโยธา

แบบ 4.02

ที่	โครงการ/กิจกรรม	วัตถุประสงค์	เป้าหมาย (ผลผลิตของโครงการ)	งบประมาณ					ตัวชี้วัด (KPI)	ผลที่คาดว่าจะ ได้รับ	หน่วยงานที่ รับผิดชอบหลัก
				2566 (บาท)	2567 (บาท)	2568 (บาท)	2569 (บาท)	2570 (บาท)			
31	โครงการวางท่อส่งน้ำประปาเข้าหมู่บ้าน หอ พิริยิ หอ พืธี จากอ่างเก็บน้ำภูมณี หมู่ที่ 4 มายังบ้านกุดกร หมู่ที่ 9 (โครงการต่อเนื่อง 600,000)	เพื่อให้ประชาชนมีน้ำ เพื่อการอุปโภคอย่าง เพียงพอ	ระยะทาง 5,300 เมตร	120,000	120,000	120,000	120,000	120,000	ท่อส่งน้ำได้ มาตรฐาน	ประชาชนมีน้ำเพื่อ อุปโภคได้อย่างเพียง พอและทั่วถึง	กองช่าง
32	โครงการก่อสร้างฝายน้ำล้น ห้วยสมบัติ หมู่ที่ 9 บ้านกุดกร (โครงการต่อเนื่อง 645,600)	เพื่อให้เข้าแหล่งกักเก็บ น้ำไว้ใช้อย่างเพียงพอ	สันฝายสูง 1.5 เมตร ผนังข้างสูง 2.00 เมตร กว้าง 14.00 เมตร	100,000	100,000	150,000	150,000	145,600	สถานที่ก่อสร้าง ได้มาตรฐาน	ประชาชนในพื้นที่ มีน้ำใช้อย่างเพียงพอ	กองช่าง
33	โครงการก่อสร้างถนนคอนกรีตเสริมเหล็ก บ้านกุดกร หมู่ที่ 9 เส้นข้างบ้านมั่งคั่ง วันสิงห์คู่ (โครงการต่อเนื่อง 216,000)	เพื่อให้ถนนที่ใช้ได้มาตรฐาน สำหรับการสัญจรไปมา และขนส่งพืชผลทางการเกษตร	กว้าง 4.00 เมตร ยาว 90.00 เมตร หนา 0.15 เมตร	0	0	0	100,000	116,000	ถนนที่ก่อสร้าง เป็นไปตามมาตรฐาน	ประชาชนได้รับความ สะดวกสบายในการ เดินทางและการขนส่ง	กองช่าง
			รวม	220,000	220,000	270,000	370,000	381,600			

1.ยุทธศาสตร์ การพัฒนาด้านโครงสร้างพื้นฐาน

1.1 แผนงานอุตสาหกรรมและการโยธา

ที่	โครงการ/กิจกรรม	วัตถุประสงค์	เป้าหมาย (ผลผลิตของโครงการ)	งบประมาณ					ตัวชี้วัด (KPI)	ผลที่คาดว่าจะ ได้รับ	หน่วยงานที่ รับผิดชอบหลัก
				2566 (บาท)	2567 (บาท)	2568 (บาท)	2569 (บาท)	2570 (บาท)			
34	โครงการก่อสร้างถนนลาดยาง หมู่ที่ 4 บ้านศรีสุข ตำบลกุศกร เข้มตลาดนัด บ้านโนนกง หมู่ที่ 3 ตำบลโนนกง	เพื่อให้มีถนนที่ใช้ได้มาตรฐานสำหรับการสัญจร	กว้าง 5 เมตร ยาว 4,700 เมตร	16,000,000	16,000,000	16,000,000	16,000,000	16,000,000	ถนนที่ก่อสร้างเป็นไปตามมาตรฐาน	ประชาชนได้รับความสะดวกสบายในการเดินทางและขนส่ง	กองช่าง
35	โครงการก่อสร้างถนนลาดยาง หมู่ที่ 3 บ้านลาดสมดี ตำบลกุศกร เข้ม หมู่ที่ 11 บ้านนายาง ตำบลโคกจาน	เพื่อให้มีถนนที่ใช้ได้มาตรฐานสำหรับการสัญจรไปมา และขนส่งพืชผลทางการเกษตร	กว้าง 5 เมตร ยาว 2,000 เมตร	6,000,000	6,000,000	6,000,000	6,000,000	6,000,000	ถนนที่ก่อสร้างเป็นไปตามมาตรฐาน	ประชาชนได้รับความสะดวกสบายในการเดินทางและขนส่ง	กองช่าง
36	โครงการก่อสร้างฝายขนาดใหญ่อำเภอห้วยโสมง บ้านกุศกร หมู่ที่ 9 เข้มตำบลนาพันเก้า	เพื่อให้ได้ฝายที่ได้มาตรฐานสำหรับการเก็บน้ำ	กว้าง 25 เมตร	30,000,000	30,000,000	30,000,000	30,000,000	30,000,000	ฝายที่ก่อสร้างเป็นไปตามแบบมาตรฐาน	ประชาชนมีแหล่งน้ำใช้ในการเกษตรได้อย่างเพียงพอ	กองช่าง
37	โครงการก่อสร้างห้องถึงสูงระบบน้ำประปาหมู่บ้าน หมู่ที่ 5 บ้านกงใหญ่ (ในวัดบ้านกงใหญ่)	เพื่อให้ได้ประปาที่ได้มาตรฐาน	ความจุน้ำ 10 ลูกบาศก์เมตร	350,000	350,000	350,000	350,000	350,000	ระบบที่สร้างเป็นไปตามแบบมาตรฐาน	ประชาชนมีน้ำใช้อย่างเพียงพอ	กองช่าง
รวม				52,350,000	52,350,000	52,350,000	52,350,000	52,350,000			

1. ยุทธศาสตร์ การพัฒนาด้านโครงสร้างพื้นฐาน

1.1 แผนงานอุตสาหกรรมและการโยธา

แบบ 4.02

ที่	โครงการ/กิจกรรม	วัตถุประสงค์	เป้าหมาย (ผลผลิตของโครงการ)	งบประมาณ					ตัวชี้วัด (KPI)	ผลที่คาดว่าจะ ได้รับ	หน่วยงานที่ รับผิดชอบหลัก
				2566 (บาท)	2567 (บาท)	2568 (บาท)	2569 (บาท)	2570 (บาท)			
38	โครงการปรับปรุงอาคารที่ทำการ อบต.กุศกร (โครงการต่อเนื่อง 784,000)	เพื่อให้ได้อาคารสำนักงาน ที่มีมาตรฐานและมั่นคงแข็งแรง	ขนาดกว้าง 8 เมตร ยาว 32 เมตร	156,800	156,800	156,800	156,800	2570	อาคารที่เป็น ไปตามมาตรฐาน	ประชาชนที่มาใช้ บริการสะดวกเป็น สัดส่วน	กองช่าง
39	โครงการปรับปรุงห้องน้ำ อบต.กุศกร	เพื่อให้ได้ห้องน้ำที่ได้ มาตรฐาน	ขนาดกว้าง 4.10 ม. ยาว 7.20 เมตร	100,000	0	0	0	0	ห้องน้ำที่เป็นไป ตามมาตรฐาน	พนักงานทดลอง ประชาชนที่มาใช้ บริการได้รับความ สะดวก	กองช่าง
40	โครงการก่อสร้างลานจอดรถ อบต.กุศกร (โครงการต่อเนื่อง 200,000)	เพื่อให้ได้ลานจอดรถที่เป็นไป ตามมาตรฐาน	กว้าง 31.90 เมตร ยาว 40.90 เมตร หนา 0.15 เมตร	100,000	100,000	0	0	0	ลานจอดรถที่เป็น ไปตามมาตรฐาน	ประชาชนที่มาใช้ บริการได้รับความ สะดวก	กองช่าง
41	โครงการก่อสร้างรั้วที่ทำการองค์การ บริหารส่วนตำบลกุศกร	เพื่อให้ได้รั้วที่เป็นไปตาม มาตรฐาน	ยาว 50.50 เมตร	-	133,000	133,000	-	-	รั้ว อบต.ที่เป็นไป ตามมาตรฐาน	เพื่อให้มีแนวเขตที่ชัดเจน รับรองขอบเขตที่ดินและภาพ ลักษณ์ที่สวยงาม	กองช่าง
			รวม	256,800	422,800	422,800	156,800	156,800			

1.ยุทธศาสตร์ การพัฒนาด้านโครงสร้างพื้นฐาน

1.1 แผนงานอุตสาหกรรมและการโยธา

แบบ ผ.02

ที่	โครงการ/กิจกรรม	วัตถุประสงค์	เป้าหมาย (ผลผลิตของโครงการ)	งบประมาณ					ตัวชี้วัด (KPI)	ผลที่คาดว่าจะ ได้รับ	หน่วยงานที่ รับผิดชอบหลัก
				2566 (บาท)	2567 (บาท)	2568 (บาท)	2569 (บาท)	2570 (บาท)			
42	โครงการปรับปรุงป้ายสำนักงานองค์กรบริหารส่วนตำบลทุกตำบล	เพื่อให้ได้ป้ายสำนักงานที่ ได้มาตรฐาน	กว้าง 5 เมตร ระดับสูงสุดป้าย 1.8 ม.	51,000	51,000	0	0	0	ป้ายสำนักงานเป็นไปตามมาตรฐาน	เพื่อให้ประชาชนที่สัญจรไป-มา เห็นได้ชัดเจน	กองช่าง
43	โครงการก่อสร้างถนนคอนกรีตเสริมเหล็ก บ้านกุ่มน้อย ม.6 ถึงบ้านศรีสุข หมู่ที่ 4 (เส้นโคกท่าเล)	เพื่อให้มีถนนที่ใช้ได้มาตรฐานสำหรับรถสัญจรไปมา และขนส่งพืชผลทางการเกษตร	ระยะทาง 1,000 เมตร	2,400,000	2,400,000	2,400,000	2,400,000	2,400,000	ถนนที่ก่อสร้างได้มาตรฐาน	พนักงานตลอดจนประชาชนที่มาใช้บริการได้รับความสะดวก	กองช่าง
44	โครงการก่อสร้างฝายน้ำล้นห้วยสมบัติ หมู่ที่ 1 บ้านตุกตร (ช่างบานามะลิ มะลิวัลย์)	เพื่อให้แหล่งน้ำอุดมสมบูรณ์และมีน้ำเพียงพอในการอุปโภค	สันฝายสูง 1.50เมตร ผนังข้างสูง 3.00 เมตร กว้าง 16 เมตร	750,000	750,000	750,000	750,000	750,000	ฝายที่ก่อสร้างได้เป็นไปตามมาตรฐาน	ประชาชนมีน้ำเพียงพอในการอุปโภค	กองช่าง
45	โครงการขุดลอก (หนองไผ่) หมู่ที่ 7 บ้านดอนกลาง	เพื่อให้แหล่งน้ำอุดมสมบูรณ์และมีน้ำเพียงพอในการอุปโภค	กว้างเฉลี่ย 18 เมตร ยาว 400 เมตร ลึกจากเดิม 1.00 เมตร	-	-	80,000	80,000	80,000	สถานที่ขุดลอกเป็นไปตามมาตรฐาน	เพื่อให้ประชาชนมีน้ำใช้ ในการทำการเกษตรได้อย่างเพียงพอ	กองช่าง
รวม				2,451,000	2,451,000	2,480,000	2,480,000	2,480,000			

1.ยุทธศาสตร์ การพัฒนาด้านโครงสร้างพื้นฐาน

1.1 แผนงานอุตสาหกรรมและการโยธา

แบบ ผ.02

ที่	โครงการ/กิจกรรม	วัตถุประสงค์	เป้าหมาย (ผลผลิตของโครงการ)	งบประมาณ					ตัวชี้วัด (KPI)	ผลที่คาดว่าจะ ได้รับ	หน่วยงานที่ รับผิดชอบหลัก
				2566 (บาท)	2567 (บาท)	2568 (บาท)	2569 (บาท)	2570 (บาท)			
46	โครงการซ่อมแซมอาคารเรียนศูนย์พัฒนาเด็กเล็กในสังกัด อบต.กุศกร	เพื่อซ่อมแซมอาคารเรียนศูนย์พัฒนาเด็กเล็กในสังกัด อบต. กุศกร	ศูนย์พัฒนาเด็กเล็กทั้ง 6 ศูนย์	100,000	100,000	100,000	100,000	2570 (บาท)	อาคารศูนย์พัฒนาเด็กได้รับการซ่อมแซม และได้มาตรฐาน	กองการศึกษา กองช่าง	
47	โครงการปรับปรุงภูมิทัศน์ศูนย์พัฒนาเด็กเล็กในสังกัด อบต.กุศกร	เพื่อปรับปรุงสภาพแวดล้อมภายในศูนย์พัฒนาเด็กเล็กให้อาคารเรียนมี	ศูนย์พัฒนาเด็กเล็กทั้ง 6 ศูนย์	100,000	100,000	100,000	100,000	100,000	ศูนย์พัฒนาเด็กเล็กได้ปรับปรุงและปรับปรุงสภาพแวดล้อม	กองการศึกษา กองช่าง	
48	โครงการซ่อมแซมถนนคอนกรีต หมู่ที่ 5 บ้านทุ่งใหญ่ ไปบ้านกระเดียน หมู่ที่ 1	เพื่อให้มีถนนที่ใช้ได้มาตรฐานสำหรับการสัญจร	เสริมความเอื้ออำนวย กว้าง 5 เมตร ยาว 50 เมตร	126,000	126,000	0	0	0	ถนนที่ซ่อมแซมเป็นไปตามมาตรฐาน	ประชาชนได้รับความสะดวกในการสัญจร และการขนส่ง	กองช่าง
49	โครงการก่อสร้างอาคารศูนย์พัฒนาเด็กเล็ก ขนาดไม่เกิน 50 คน แบบที่ สด.ศพท. 1 กรมส่งเสริมการปกครองท้องถิ่น	เพื่อให้มีอาคารศูนย์พัฒนาเด็กเล็ก	อาคารศูนย์พัฒนาเด็กเล็ก ขนาดไม่เกิน 50 คน	1,500,000	1,500,000	1,500,000	1,500,000	1,500,000	อาคารศูนย์พัฒนาเด็กเล็กได้มาตรฐานตามแบบ	เพื่อให้อาคารศูนย์พัฒนาเด็กเล็กที่ได้มาตรฐาน	กองช่าง กองศึกษา
รวม				1,826,000	1,826,000	1,700,000	1,700,000	1,700,000			

1.ยุทธศาสตร์ การพัฒนาด้านโครงสร้างพื้นฐาน

1.1 แผนงานอุตสาหกรรมและการโยธา

แบบ 4.02

ที่	โครงการ/กิจกรรม	วัตถุประสงค์	เป้าหมาย (ผลผลิตของโครงการ)	งบประมาณ					ตัวชี้วัด (KPI)	ผลที่คาดว่าจะได้รับ	หน่วยงานที่รับผิดชอบหลัก
				2566 (บาท)	2567 (บาท)	2568 (บาท)	2569 (บาท)	2570 (บาท)			
50	โครงการก่อสร้างถนนคอนกรีตเสริมเหล็ก หมู่ที่ 3 บ้านลาดสมมติ (ต่อไปหน้าบ้าน นายพงษ์ บุญอ่อน)	เพื่อให้ถนนที่ได้มาตรฐาน สำหรับการสัญจรไปมา	กว้าง 4.00 เมตร ยาว 50 เมตร หนา 0.10 เมตร	0	0	120,300	0	0	ถนนที่ก่อสร้างเป็นไปตาม แบบมาตรฐาน	ประชาชนที่ได้รับความ สะดวกสบายในการ เดินทางและขนส่ง	กองช่าง
51	โครงการก่อสร้างรางระบายน้ำ หมู่ที่ 5 บ้านกุงใหญ่	เพื่อช่วยในการระบายน้ำ	กว้าง 0.50 เมตร ยาว 100 เมตร	0	277,000	0	0	0	รางระบายน้ำที่ได้มาตรฐาน	ช่วยป้องกันการเสียหาย ของสิ่งวางวางจากน้ำท่วมขัง	กองช่าง
			รวม	0	277,000	120,300	0	0			

1.ยุทธศาสตร์ การพัฒนาด้านโครงสร้างพื้นฐาน

1.2 แผนงานคนทะเลและชุมชน

แบบ ผ.02

ที่	โครงการ/กิจกรรม	วัตถุประสงค์	เป้าหมาย (ผลผลิตของโครงการ)	งบประมาณ					ตัวชี้วัด (KPI)	ผลที่คาดว่าจะ ได้รับ	หน่วยงานที่ รับผิดชอบหลัก
				2566 (บาท)	2567 (บาท)	2568 (บาท)	2569 (บาท)	2570 (บาท)			
1	โครงการขยายเขตไฟฟ้า หมู่ที่ 1 บ้านกุดกร เส้นบ้านนางมัยพร หลักรธรรม ถึง วัดไชยมงคล	ประชาชนมีความปลอดภัยในชีวิตและทรัพย์สิน	ระยะทาง 200 เมตร	0	0	0	40,000	0	ระยะทางที่ได้รับ การขยายเขต	ประชาชนมีความปลอดภัยในชีวิตและทรัพย์สิน	กองช่าง
2	โครงการขยายเขตไฟฟ้า หมู่ที่ 2 บ้านจิก จากสี่แยกหน้าวัดทางทิศเหนือ	ประชาชนมีความปลอดภัยในชีวิตและทรัพย์สิน	ระยะทาง 200 เมตร	40,000	0	0	0	0	ระยะทางที่ได้รับ การขยายเขต	ประชาชนมีความปลอดภัยในชีวิตและทรัพย์สิน	กองช่าง
3	โครงการขยายเขตไฟฟ้าสายดับ หมู่ที่ 5 บ้านกุงใหญ่ เส้นรอบบ้าน	ประชาชนมีความปลอดภัยในชีวิตและทรัพย์สิน	ระยะทาง 1,000 เมตร	0	0	175,000	0	0	ระยะทางที่ได้รับ การขยายเขต	ประชาชนมีความปลอดภัยในชีวิตและทรัพย์สิน	กองช่าง
4	โครงการขยายเขตไฟฟ้าเพื่อเกษตร หมู่ที่ 5 บ้านกุงใหญ่ เส้นร้านอาหาร นาบ้าน ถึง นาพ่อชำนาญ สดถาวร	ประชาชนมีความปลอดภัยในชีวิตและทรัพย์สิน และเพื่อใช้ในการทำ การเกษตร	ระยะทาง 300 เมตร	60,000	60,000	-	-	-	ระยะทางที่ได้รับ การขยายเขต	ประชาชนมีความปลอดภัยในชีวิตและทรัพย์สิน	กองช่าง
			รวม	100,000	60,000	175,000	40,000	0			

1.ยุทธศาสตร์ การพัฒนาด้านโครงสร้างพื้นฐาน

1.2 แผนงานและชุมชน

แบบ ส.02

ที่	โครงการ/กิจกรรม	วัตถุประสงค์	เป้าหมาย (ผลผลิตของโครงการ)	งบประมาณ					ตัวชี้วัด (KPI)	ผลที่คาดว่าจะ ได้รับ	หน่วยงานที่ รับผิดชอบหลัก
				2566 (บาท)	2567 (บาท)	2568 (บาท)	2569 (บาท)	2570 (บาท)			
5	โครงการขยายเขตไฟฟ้า หมู่ที่ 1 บ้านสุคร (เห็นหน้าวัดโขยมงคลถึงโนนค้อ) (โครงการต่อเนื่อง 260,000)	ประชาชนมีความปลอดภัยในชีวิตและทรัพย์สิน	ระยะทาง 1,300 เมตร	0	0	100,000	100,000	60,000	ระยะทางที่ได้รับ การขยายเขต	ประชาชนมีความปลอดภัยในชีวิตและทรัพย์สิน	กองช่าง
6	โครงการขยายเขตไฟฟ้า หมู่ที่ 9 บ้านสุคร (เห็นโนนสร้อย) โครงการต่อเนื่อง 400,000)	ประชาชนมีความปลอดภัยในชีวิตและทรัพย์สิน	ระยะทาง 2,000 เมตร	0	100,000	100,000	100,000	100,000	ระยะทางที่ได้รับ การขยายเขต	ประชาชนมีความปลอดภัยในชีวิตและทรัพย์สิน	กองช่าง
7	โครงการขยายเขตไฟฟ้า หมู่ที่ 6 (จาก ม.6 ไปเชื่อม หมู่ที่ 4 บ้านศรีสุข) (โครงการต่อเนื่อง 200,000)	ประชาชนมีความปลอดภัยในชีวิตและทรัพย์สิน	ระยะทาง 1,000 เมตร	0	100,000	100,000	0	0	ระยะทางที่ได้รับ การขยายเขต	ประชาชนมีความปลอดภัยในชีวิตและทรัพย์สิน	กองช่าง
8	โครงการขยายเขตไฟฟ้า หมู่ที่ 6 (เส้นบ้าน อบต.วิชัยไปห้วยสมบัติ) (โครงการต่อเนื่อง 300,000)	ประชาชนมีความปลอดภัยเพื่อใช้ในการทำการเกษตร	ระยะทาง 1,500 เมตร	100,000	100,000	100,000	-	-	ระยะทางที่ได้รับ การขยายเขต	ประชาชนมีความปลอดภัยในชีวิตและทรัพย์สิน	กองช่าง
			รวม	100,000	300,000	400,000	200,000	160,000			

1.2 แผนงานเกษตรและชุมชน

ที่	โครงการ/กิจกรรม	วัตถุประสงค์	เป้าหมาย (ผลผลิตของโครงการ)	งบประมาณ					ตัวชี้วัด (KPI)	ผลที่คาดว่าจะ ได้รับ	หน่วยงานที่ รับผิดชอบหลัก
				2566 (บาท)	2567 (บาท)	2568 (บาท)	2569 (บาท)	2570 (บาท)			
9	โครงการขยายเขตไฟฟ้าเพื่อการเกษตร หมู่ที่ 7 บ้านดอนกลาง จากท่านา นายสมพล แจ้งจิตร์ไปร่องนาฮี	ประชาชนมีความปลอดภัยในชีวิตและทรัพย์สิน และเพื่อใช้ในการทำการเกษตร	ระยะทาง 2,000 เมตร	0	40,000	0	0	0	ระยะทางที่ได้รับ การขยายเขต	ประชาชนมีความปลอดภัยในชีวิตและทรัพย์สินและทำการเกษตร	กองช่าง
10	โครงการขยายเขตไฟฟ้า หมู่ที่ 8 โนนกระโจม จากบ้านนางเทียม บุญเหลือ ถึง บ้านนายไพฑูรย์ ละอองแก้ว	ประชาชนมีความปลอดภัยในชีวิตและทรัพย์สิน	ระยะทาง 240 เมตร	54,000	0	0	0	ระยะทางที่ได้รับ การขยายเขต	ประชาชนมีความปลอดภัยในชีวิตและทรัพย์สิน	กองช่าง	
11	โครงการขยายเขตไฟฟ้าภายในหมู่บ้าน หมู่ที่ 9 บ้านกุศกร	ประชาชนมีความปลอดภัยในชีวิตและทรัพย์สิน	ระยะทาง 1,000 เมตร	0	150,000	0	0	ระยะทางที่ได้รับ การขยายเขต	ประชาชนมีความปลอดภัยในชีวิตและทรัพย์สิน	กองช่าง	
รวม				54,000	190,000	0	0	0			
รวมทั้งสิ้น				62,284,260	64,010,460	62,336,860	61,878,260	61,325,160			

รายละเอียดโครงการพัฒนา

แผนพัฒนาท้องถิ่น (พ.ศ.2567-2570)

องค์การบริหารส่วนตำบลกุศกร อำเภอตระการพืชผล จังหวัดอุบลราชธานี

ก. ยุทธศาสตร์จังหวัดที่ ...4...การยกระดับการผลิตและการแปรรูปสินค้าเกษตรสู่สากล.....

ข. ยุทธศาสตร์การพัฒนาขององค์กรปกครองส่วนท้องถิ่นในเขตจังหวัด.....2...การส่งเสริมการค้า การลงทุนและการท่องเที่ยว.....

ค. THAILAND 4.0 ประเด็น.....1.ด้านเกษตรกรรม.....

2.ยุทธศาสตร์ การพัฒนาด้านเศรษฐกิจและสังคม

2.1 แผนงานการเกษตร

ที่	โครงการ/กิจกรรม	วัตถุประสงค์	เป้าหมาย (ผลผลิตของโครงการ)	งบประมาณ					ผลที่คาดว่าจะ ได้รับ	หน่วยงานที่ รับผิดชอบ	
				2566 (บาท)	2567 (บาท)	2568 (บาท)	2569 (บาท)	2570 (บาท)			
1	โครงการอาสาสมัครท้องถิ่นรักโลก	เพื่อสร้างเครือข่ายเยาวชน ในการดูแลทรัพยากรธรรม ชาติและสิ่งแวดล้อม	ฝึกอบรมเยาวชนในเขตพื้นที่ สร้างเครือข่ายอาสาสมัครท้องถิ่น รักโลก	20,000	15,000	15,000	15,000	15,000	จำนวนเยาวชนที่ ผ่านการฝึกอบรมไม่ น้อยกว่า 80 คน	สร้างเครือข่ายเยาวชน เพื่อปฏิบัติหน้าที่ อาสาสมัครท้องถิ่น รักโลก	สำนักงานปศุสัตว์
2	โครงการอบรมส่งเสริมการปลูก หม่อนเลี้ยงไหม	เพื่อเป็นการส่งเสริมให้ประ ชาชนมีความรู้ความเข้าใจ ในการปลูกหม่อนเลี้ยงไหม	ประชาชนทั้ง 9 หมู่บ้าน	40,000	40,000	40,000	40,000	40,000	จำนวนประชาชน ที่เข้าร่วมกิจกรรม ไม่น้อยกว่าร้อยละ 50 หม่อนเลี้ยงไหมที่ เพิ่มขึ้น	ประชาชนในพื้นที่ มีผลผลิตในการปลูก หม่อนเลี้ยงไหมที่ เพิ่มขึ้น	สำนักงานปศุสัตว์
			รวม	60,000	55,000	55,000	55,000	55,000			

2.ยุทธศาสตร์ การพัฒนาด้านเศรษฐกิจ

2.1 แผนงานการเกษตร

แบบ ผ.02

ที่	โครงการ/กิจกรรม	วัตถุประสงค์	เป้าหมาย (ชนิดของโครงการ)	งบประมาณ					ตัวชี้วัด (KPI)	ผลที่คาดว่าจะ ได้รับ	หน่วยงานที่ รับผิดชอบ
				2566 (บาท)	2567 (บาท)	2568 (บาท)	2569 (บาท)	2570 (บาท)			
3	โครงการตามแนวพระราชดำริเศรษฐกิจพอเพียง (ประกวดหมู่บ้านเกษตรที่ได้ผลดี)	ส่งเสริมในการทำการเกษตรที่ได้ผลดี	หมู่ที่ 1-9	40,000	40,000	40,000	40,000	40,000	กิจกรรม	ประชาชนมีรายได้เพิ่ม	สำนักปลัด
4	โครงการอบรมส่งเสริมอาชีพเกษตรกรตามหลักปรัชญาเศรษฐกิจพอเพียง	เพื่อส่งเสริมปรัชญาเศรษฐกิจทำการเกษตรลดต้นทุน เพิ่มรายได้	หมู่ที่ 1-9	60,000	60,000	60,000	60,000	60,000	กิจกรรม	ประชาชนอยู่ดีมีสุขอย่างพอเพียง	สำนักปลัด
5	โครงการส่งเสริมอาชีพผู้สูงอายุด้านการเกษตร	เพื่อส่งเสริมอาชีพผู้สูงอายุ	หมู่ที่ 1-9	20,000	15,000	15,000	15,000	15,000	กิจกรรม	ผู้สูงอายุอาชีพเสริม	สำนักปลัด
6	โครงการอบรมส่งเสริมการแปรรูปผลิตภัณฑ์ทางการเกษตร	เพื่อให้ประชาชนมีความรู้	หมู่ที่ 1-9	40,000	40,000	40,000	40,000	40,000	กิจกรรม	ประชาชนมีความรู้ความเข้าใจ	สำนักปลัด
			รวม	160,000	155,000	155,000	155,000	155,000			

2.ยุทธศาสตร์ การพัฒนาด้านเศรษฐกิจ

2.1 แผนงานการเกษตร

แบบ ผ.02

ที่	โครงการ/กิจกรรม	วัตถุประสงค์	เป้าหมาย (ผลผลิตของโครงการ)	งบประมาณ					ตัวชี้วัด (KPI)	ผลที่คาดว่าจะ ได้รับ	หน่วยงานที่ รับผิดชอบ
				2566 (บาท)	2567 (บาท)	2568 (บาท)	2569 (บาท)	2570 (บาท)			
7	โครงการอบรมการทำปุ๋ยหมัก จุลินทรีย์ชีวภาพ	เพื่อให้ความรู้ประชาชน ชน	เกษตรหมู่ที่ 1-9	30,000	30,000	30,000	30,000	30,000	กิจกรรม	ลด คชจ.	สำนักปลัด
8	โครงการส่งเสริมผลผลิตทาง การเกษตรให้มีคุณภาพ	เพิ่มผลผลิตทาง การเกษตร	หมู่ที่ 1-9	20,000	20,000	20,000	20,000	20,000	กิจกรรม	เพิ่มรายได้ลด คชจ.	สำนักปลัด
9	โครงการฝึกอบรมอาชีพประชาชน	ส่งเสริมอาชีพประชาชน ชน	หมู่ที่ 1-9	15,000	15,000	15,000	15,000	15,000	กิจกรรม	คุณภาพชีวิต ดีขึ้น	สำนักปลัด
10	โครงการอบรมการทำปุ๋ยอินทรีย์	ให้ความรู้กับประชาชน	หมู่ที่ 1-9	20,000	20,000	20,000	20,000	20,000	กิจกรรม	ประชาชนมี ความรู้เพิ่มเติม	สำนักปลัด
11	โครงการอบรมส่งเสริมการใช้ สารชีวภัณฑ์ในการกำจัดศัตรูพืช	ให้ความรู้กับประชาชน	หมู่ที่ 1-9	30,000	30,000	30,000	30,000	30,000	กิจกรรม	ประชาชนมี ความรู้เพิ่มเติม	สำนักปลัด
			รวม	115,000	115,000	115,000	115,000	115,000			

2.ยุทธศาสตร์ การพัฒนาด้านเศรษฐกิจ

2.1 แผนงานการเกษตร

แบบ ผ.02

ที่	โครงการ/กิจกรรม	วัตถุประสงค์	เป้าหมาย (ผลผลิตของโครงการ)	งบประมาณ					ตัวชี้วัด (KPI)	ผลที่คาดว่าจะ ได้รับ	หน่วยงานที่ รับผิดชอบ
				2566 (บาท)	2567 (บาท)	2568 (บาท)	2569 (บาท)	2570 (บาท)			
12	โครงการอบรมส่งเสริมอาชีพ เกษตรกรการเลี้ยงและการผสม เทียมโคกระบือ	เพื่อให้ความรู้ประชาชน ชน	เกษตรกรหมู่ที่ 1-9	30,000	30,000	30,000	30,000	30,000	กิจกรรม	เพื่อให้ประชาชน มีความรู้	สำนักงานปศุสัตว์
13	โครงการก่อสร้างศูนย์ถ่ายทอด เทคโนโลยี (สถานที่ ม.5)	เพื่อให้ประชาชนมีสถานที่ ในการจัดกิจกรรมร่วมกัน	กว้าง 8 ม. ยาว 12 ม. สูง 3 เมตร	500,000	500,000	500,000	500,000	500,000	ศูนย์ได้มาตรฐาน	ประชาชนมีศูนย์ สำหรับทำกิจกรรม	กองช่าง
14	โครงการสร้างจิตสำนึกในการบริหาร จัดการทรัพยากรธรรมชาติและสิ่ง แวดล้อม	เพื่อสร้างจิตสำนึกให้กับ เยาวชนประชาชนในพื้นที่ให้ ตระหนักถึงความสำคัญของ ทรัพยากรธรรมชาติและสิ่ง แวดล้อม	1.จัดกิจกรรมวันสิ่งแวดล้อมโลก 2.จัดกิจกรรมวันพื้นที่ชุ่มน้ำโลก 3. จัดกิจกรรมแข่งขันสร้างเครือข่าย สิ่งแวดล้อม 4.จัดกิจกรรมปลูกป่า	50,000	50,000	50,000	50,000	50,000	จำนวนกิจกรรมที่ ส่งเสริมการรักษาและ ป้องกันทรัพยากรธรรม ชาติไม่น้อยกว่า 1 กิจกรรม	ประชาชนในพื้นที่ ช่วยกันรักษาทรัพยากร ธรรมชาติและสิ่ง แวดล้อมให้สภาพ เอื้ออำนวยต่อการ ดำรงชีวิต	สำนักงานปศุสัตว์
			รวม	580,000	580,000	580,000	580,000	580,000			580,000

2.ยุทธศาสตร์ การพัฒนาด้านเศรษฐกิจ

2.1 แผนงานการเกษตร

แบบ ผ.02

ที่	โครงการ/กิจกรรม	วัตถุประสงค์	เป้าหมาย (ผลลัพธ์ของโครงการ)	งบประมาณ					ตัวชี้วัด (KPI)	ผลที่คาดว่าจะ ได้รับ	หน่วยงานที่ รับผิดชอบ
				2566 (บาท)	2567 (บาท)	2568 (บาท)	2569 (บาท)	2570 (บาท)			
15	โครงการจัดอบรมให้ความรู้ ผลผลิตทางการเกษตรสู่ผู้บริโภค	เพื่อให้ประชาชนมีความ รู้ทางด้านเกษตรตลาด		20,000	20,000	20,000	20,000	20,000	กิจกรรม	เกิดการพัฒนา และช่องทางทางการ ค้าขาย	สำนักปลัด
16	โครงการประชาสัมพันธ์ด้านการ เกษตร	ประชาสัมพันธ์ข่าว สารด้านการเกษตร	ศูนย์ถ่ายทอดเทคโนโลยี วิชาการเกษตร	20,000	20,000	20,000	20,000	20,000	กิจกรรม	ประชาชนมีความ รู้	สำนักปลัด
17	โครงการต่อเติมศูนย์การเรียนรู้ บ้านดอนกลาง หมู่ที่ 7	เพื่อมีสถานที่เรียนรู้และทำ กิจกรรมของประชาชน	ศูนย์การเรียนรู้	100,000	100,000	100,000	100,000	100,000	ศูนย์การเรียนรู้ สามารถใช้งาน	ประชาชนมีสถาน ที่ในการเรียนรู้ ในด้านต่างๆ เป็น สัดส่วน	กองช่าง
			รวม	140,000	140,000	140,000	140,000	140,000			

2.ยุทธศาสตร์ การพัฒนาด้านเศรษฐกิจ

2.1 แผนงานการเกษตร

แบบ ผ.02

ที่	โครงการ/กิจกรรม	วัตถุประสงค์	เป้าหมาย (ผลผลิตของโครงการ)	งบประมาณ					ตัวชี้วัด (KPI)	ผลที่คาดว่าจะ ได้รับ	หน่วยงานที่ รับผิดชอบ
				2566 (บาท)	2567 (บาท)	2568 (บาท)	2569 (บาท)	2570 (บาท)			
18	โครงการจัดอบรมทักษะศึกษา ดูงานอาชีพด้านการเกษตร	เพื่อให้เกิดการเรียนรู้ อาชีพในหลายมิติ	ตัวแทนประชาชนกลุ่มอาชีพต่าง ในเขตตำบลคูคต	30,000	30,000	30,000	30,000	30,000	จำนวนผู้เข้าร่วม โครงการไม่น้อยกว่า ร้อยละ 50	สามารถนำ ความรู้ที่ได้ไปใช้ ให้เกิดประโยชน์	สำนักปลัด
				30,000	30,000	30,000	30,000	30,000			
			รวม	1,085,000	1,075,000	1,075,000	1,075,000	1,075,000			
			รวมทั้งสิ้น								

รายละเอียดโครงการพัฒนา
แผนพัฒนาท้องถิ่น (พ.ศ.2566-2570)
องค์การบริหารส่วนตำบลฤๅษกร อำเภอตระการพืชผล จังหวัดอุบลราชธานี

แบบ ผ.02

- ก. ยุทธศาสตร์จังหวัดที่5.....การรักษามั่นคงของชาติและความปลอดภัยของประชาชน
- ข. ยุทธศาสตร์การพัฒนาองค์กรปกครองส่วนท้องถิ่นในเขตจังหวัด.....1.....การพัฒนาคุณภาพชีวิตที่ดีและเสริมสร้างวัฒนธรรมเข้มแข็งของชุมชน
- ค. THAILAND 4.0 ประเด็น

3. ยุทธศาสตร์ที่ 3 ยุทธศาสตร์ด้านการศึกษา การพัฒนาคุณภาพชีวิตด้านการเสริมสร้างความเข้มแข็งของชุมชน

3.1 แผนงานการศึกษา

ที่	โครงการ	วัตถุประสงค์	เป้าหมาย (ผลผลิตของโครงการ)	งบประมาณ				ตัวชี้วัด (KPI)	ผลที่คาดว่าจะได้รับ	หน่วยงาน ที่รับผิดชอบ
				2566 (บาท)	2567 (บาท)	2568 (บาท)	2569 (บาท)			
1	โครงการวันเด็กแห่งชาติ	เพื่อส่งเสริมให้เด็กมีพัฒนาการผู้เข้าร่วมงานเด็กเยาวชนและประชาชน ที่ตี จำนวนไม่เกิน 100 คน		30,000	30,000	30,000	30,000	ร้อยละความพึงพอใจของผู้ร่วมงาน	เด็กและเยาวชนมีพัฒนา การด้านกาแสดงออก	กองการศึกษา
2	โครงการอบรมครอบครัวสร้างคาม สามัคคีในเด็กและเยาวชนและประชาชน ทั่วไป	เพื่อสร้างความสามัคคีของประ ชาชนในพื้นที่ เขตตำบลฤๅษกร 100 คน		80,000	80,000	80,000	ร้อยละความพึง พอใจของผู้ร่วมงาน	เพื่อสร้างความสามัคคี ให้เด็กเยาวชนและ ประชาชน		กองการศึกษา
3	โครงการประชุมผู้ปกครองศูนย์ พัฒนาเด็กเล็ก	เพื่อให้ความรู้ความเข้าใจเกี่ยว กับวัตถุประสงค์ของศูนย์พัฒนา เด็กเล็ก	ผู้ปกครองเด็กในศูนย์พัฒนาเด็กเล็ก ทั้ง 6 ศูนย์	10,000	10,000	10,000	ร้อยละความพึง พอใจของผู้เข้าร่วม	เพื่อให้ความรู้ความ เข้าใจเกี่ยวกับการบริหาร งานของศูนย์เด็ก		กองการศึกษา
4	โครงการส่งเสริมพัฒนาการ/ผู้ดูแลเด็ก	เพื่อเพิ่มความรู้อะพัฒนาการ เรียนการสอนให้กับเด็ก	ข้าราชการครูและผู้ดูแลเด็กใน สังกัด อบต.ฤๅษกร	39,000	39,000	39,000	ข้าราชการครูและผู้ ดูแลเด็กเข้าร่วมร้อยละ 70	เพื่อเสริมสร้างความรู้ และพัฒนาการ/ครูผู้ดูแล เด็ก/ครูผู้ช่วย		กองการศึกษา
			รวม	159,000	159,000	159,000	159,000			

3. ยุทธศาสตร์ที่ 3 ยุทธศาสตร์ด้านการศึกษา การพัฒนาคุณภาพชีวิตด้านการเสริมสร้างความเป็นเจ้าของชุมชน

3.1. แผนงานการศึกษา

ที่	โครงการ	วัตถุประสงค์	เป้าหมาย (ผลผลิตของโครงการ)	งบประมาณ					จังหวัด (KPI)	ผลที่คาดว่าจะได้รับ	หน่วยงาน ที่รับผิดชอบ
				2566 (บาท)	2567 (บาท)	2568 (บาท)	2569 (บาท)	2570 (บาท)			
5	โครงการสนับสนุนค่าใช้จ่ายการบริหารสถานศึกษา (3-5 ปี)	เพื่อจ่ายเป็นค่าน้ำสื่อเรียน อุปกรณ์แบบเรียน, เครื่องแบบ, กิจกรรมพัฒนาผู้เรียน	จำนวนเด็กใน ศพด. จำนวน 60 คน	67,800	67,800	67,800	67,800	67,800	ร้อยละความพึงพอใจของผู้เข้าร่วมงาน	นักเรียนมีการพัฒนาการศึกษาที่ดีขึ้น	กองการศึกษา
6	โครงการสนับสนุนค่าใช้จ่ายการบริหารสถานศึกษา(รายหัว)	เพื่อจ่ายเป็นค่าจัดการเรียนการสอน	จำนวนเด็กใน ศพด. จำนวน 60 คน	102,000	102,000	102,000	102,000	102,000	ร้อยละความพึงพอใจของผู้เข้าร่วมงาน	นักเรียนมีการพัฒนาการศึกษาที่ดีขึ้น	กองการศึกษา
7	โครงการอาหารกลางวัน ศูนย์พัฒนาเด็กเล็ก 6 แห่ง	เพื่อเด็กนักเรียนจะได้รับอาหารที่ครบถ้วนและถูกหลักอนามัย	จำนวนเด็กใน ศพด. จำนวน 60 คน	294,000	294,000	294,000	294,000	294,000	ร้อยละความพึงพอใจของผู้เข้าร่วมงาน	เด็กและเยาวชนได้รับสารอาหารเหมาะสม แก้ววัย	กองการศึกษา
8	โครงการอาหารกลางวัน แก่ 3 โรงเรียน รร.บ้านศรีสุข, รร.บ้านลาดสมมติและรร.บ้านกุศกร	เพื่อเด็กนักเรียนจะได้รับอาหารที่ครบถ้วนและถูกหลักอนามัย	นักเรียนในสังกัด สพฐ. จำนวน 343 คน	1,372,000	1,372,000	1,372,000	1,372,000	1,372,000	ร้อยละความพึงพอใจของผู้เข้าร่วมงาน	เด็กและเยาวชนได้รับสารอาหารเหมาะสม แก้ววัย	กองการศึกษา
9	โครงการอบรมส่งเสริมศักยภาพเด็กและเยาวชนในเขตตำบลกุศกร	เพื่อส่งเสริมและพัฒนาเด็กและเยาวชนในเขตตำบลกุศกร	ผู้เข้าร่วมเด็กและเยาวชน จำนวน 100 คน	30,000	30,000	30,000	30,000	30,000	จำนวนผู้เข้าร่วมกิจกรรม ร้อยละ 50	เพื่อให้เด็กและเยาวชนในระดับลูกศกรมีพัฒนาการที่ดีและเหมาะสม	กองการศึกษา
10	โครงการป้องกันและแก้ไขปัญหายาเสพติดในสถานศึกษา	เพื่อป้องกันและแก้ไขปัญหายาเสพติดให้กับเยาวชนในโรงเรียน	โรงเรียน 3 แห่ง สังกัด(สพฐ.)	15,000	15,000	15,000	15,000	15,000	จำนวนผู้เข้าร่วมกิจกรรม ร้อยละ 50	เพื่อให้เด็กและเยาวชนห่างไกลจากยาเสพติด	กองการศึกษา
รวม				1,865,800	1,865,800	1,865,800	1,865,800	1,865,800			

3. ยุทธศาสตร์ที่ 3 ยุทธศาสตร์ด้านการศึกษา การพัฒนาคุณภาพชีวิตด้านการเสริมสร้างความเข้มแข็งของชุมชน
3.1 แผนงานการศึกษา

ที่	โครงการ	วัตถุประสงค์	เป้าหมาย (ผลผลิตของโครงการ)	งบประมาณ				ตัวชี้วัด (KPI)	ผลที่คาดว่าจะได้รับ	หน่วยงาน ที่รับผิดชอบ
				2566 (บาท)	2567 (บาท)	2568 (บาท)	2569 (บาท)			
11	โครงการจัดซื้อวัสดุอุปกรณ์การเรียนการสอน	เพื่อจัดซื้อวัสดุอุปกรณ์การเรียนการสอนใน ศพด.	ศูนย์พัฒนาเด็กเล็ก จำนวน 6 ศูนย์	30,000	30,000	30,000	30,000	วัสดุอุปกรณ์ ได้มาตรฐาน	เด็กมีวัสดุอุปกรณ์ใช้ในการทำกิจกรรมเพื่อพัฒนาการของเด็ก	กองการศึกษา
12	โครงการจัดซื้ออาหารเสริม (นม) โรงเรียน 3 แห่ง ละศูนย์พัฒนาเด็กเล็ก 6 แห่ง	เพื่อให้เด็กนักเรียนได้ดื่มนมอย่างต่อเนื่องและมีพัฒนาการที่สมบูรณ์ตามวัย	เด็กนักเรียน โรงเรียน 3 แห่ง เด็กในศูนย์พัฒนาเด็กเล็ก 6 แห่ง	900,000	900,000	900,000	900,000	นมที่มีคุณภาพ และได้มาตรฐาน	เด็กนักเรียนได้โภชนาการที่ครบถ้วนตามหลักโภชนาการที่ควรได้รับ	กองการศึกษา
13	โครงการส่งเสริมพัฒนาการและสุขภาพเด็กปฐมวัยในศูนย์พัฒนาเด็กเล็ก ทั้ง 6 แห่ง	เพื่อส่งเสริมพัฒนาการและสุขภาพเด็กปฐมวัยใน ศพด.	เด็กในศูนย์พัฒนาเด็กเล็กทั้ง 6 แห่ง	30,000	30,000	30,000	30,000	เด็กมีสุขภาพ ที่ดีร้อยละ 70	เด็กมีพัฒนาการและสุขภาพที่แข็งแรง สมบูรณ์เหมาะสมตามวัย	กองการศึกษา
รวม				960,000	960,000	960,000	960,000			
รวมเป็นเงินทั้งสิ้น				2,984,800	2,984,800	2,984,800	2,984,800			

3. ยุทธศาสตร์ที่ 3 ยุทธศาสตร์ด้านการศึกษา การพัฒนาคุณภาพชีวิตด้านการเสริมสร้างความเข้มแข็งของชุมชน

3.2 แผนงานการศรัทธาวัฒนธรรมและนันทนาการ

ที่	โครงการ	วัตถุประสงค์	เป้าหมาย (ผลผลิตของโครงการ)	งบประมาณ					ตัวชี้วัด (KPI)	ผลที่คาดว่าจะได้รับ	หน่วยงาน ที่รับผิดชอบ
				2566 (บาท)	2567 (บาท)	2568 (บาท)	2569 (บาท)	2570 (บาท)			
1	โครงการแข่งขันกีฬานักเรียนและประชาชนด้านยาเสพติด	- เพื่อส่งเสริมการกีฬาให้กับเด็กเยาวชนและประชาชน	เด็ก เยาวชน, ประชาชนทั่วไป	80,000	80,000	80,000	80,000	80,000	ร้อยละผู้เข้าร่วมโครงการ	เพื่อส่งเสริมให้เด็กเยาวชนและประชาชนห่างไกลยาเสพติด	กองการศึกษา
2	โครงการอุดหนุนการจัดงานแห่เทียนเข้าพรรษาจังหวัดอุบลราชธานี	เพื่อเป็นการส่งเสริมงานประเพณีเข้าพรรษาของจังหวัดอุบลราชธานี ซึ่งเป็นงานประจำปีของจังหวัดอุบลราชธานี	เพื่อจ่ายเป็นเงินอุดหนุน อบจ./อบต. เทศบาล/หน่วยงานราชการอื่น	20,000	20,000	20,000	20,000	20,000	ผลการดำเนินงานของหน่วยงานที่อุดหนุน	เพื่อเป็นการสืบสานงานประเพณีให้คงอยู่คู่มืออุบลราชธานี	กองการศึกษา
3	โครงการจัดกิจกรรมงานประเพณีงานวันนารวตตอนเจ้าปู่	เพื่อสืบสานวัฒนธรรมประเพณีท้องถิ่น	จำนวนผู้เข้าร่วมโครงการประมาณ 100 คน	20,000	20,000	20,000	20,000	20,000	ร้อยละผู้เข้าร่วมงานประเพณีท้องถิ่นให้คงอยู่	เพื่อเป็นการสืบสานงานประเพณีให้คงถิ่นให้คงอยู่	กองการศึกษา
4	โครงการจัดงานวันผู้สูงอายุประเพณีวันสงกรานต์	เพื่อสืบสานงานประเพณีและวัฒนธรรมท้องถิ่น	จำนวนผู้เข้าร่วมโครงการประมาณ 100 คน	50,000	50,000	50,000	50,000	50,000	ร้อยละผู้เข้าร่วม	เพื่อเป็นการสร้างการมีส่วนร่วมให้กับประชาชน	กองการศึกษา
5	โครงการประเพณีบุญเดือนหก	เพื่อสืบสานประเพณีและวัฒนธรรมท้องถิ่น	จำนวนผู้เข้าร่วมโครงการประมาณ 200 คน	400,000	400,000	400,000	400,000	400,000	ร้อยละผู้เข้าร่วม	เพื่อเป็นการสร้างการมีส่วนร่วมให้ประชาชนและสืบสานประเพณี	กองการศึกษา
6	โครงการบวงสรวงพระเจ้าใหญ่องค์ศรีสุ่มัง	เพื่อสืบสานประเพณีและวัฒนธรรมท้องถิ่น	จำนวนผู้เข้าร่วมโครงการประมาณ 100 คน	40,000	40,000	40,000	40,000	40,000	ร้อยละผู้เข้าร่วม	เพื่อสืบทอดพระพุทธศาสนาประเพณีอันดีงาม	กองการศึกษา
รวมทั้งสิ้น				610,000	610,000	610,000	610,000	610,000			

3. ยุทธศาสตร์ที่ 3 ยุทธศาสตร์ด้านการศึกษา การพัฒนาคุณภาพชีวิตด้านการเสริมสร้างความเข้มแข็งของชุมชน

3.3 แผนงานสังคมสงเคราะห์

ที่	โครงการ	วัตถุประสงค์	เป้าหมาย (ผลผลิตของโครงการ)	งบประมาณ					ตัวชี้วัด (KPI)	ผลที่คาดว่าจะได้รับ	หน่วยงาน ที่รับผิดชอบ
				2566 (บาท)	2567 (บาท)	2568 (บาท)	2569 (บาท)	2570 (บาท)			
1	โครงการฝึกอบรมเสริมอาชีพให้ กับผู้ยากไร้ ผู้ด้อยโอกาส ผู้สูงอายุ และผู้พิการ	เพื่อส่งเสริมอาชีพให้กับผู้ยากไร้ ผู้ด้อยโอกาส ผู้สูงอายุ ผู้พิการ	จัดอบรมอาชีพให้ผู้ยากไร้ ผู้ด้อย โอกาส ผู้สูงอายุ ผู้พิการ	30,000	30,000	30,000	30,000	30,000	ประชาชนมีอาชีพ เพิ่มขึ้นร้อยละ 30 ผู้สูงอายุ ผู้พิการมีอาชีพ	สำนักปลัด	
2	โครงการปรับปรุง/ซ่อมแซม ท่อ อาศัยให้กับผู้ยากไร้ ผู้ด้อยโอกาส ผู้สูงอายุ และผู้พิการ	เพื่อให้ความช่วยเหลือด้านที่อยู่ อาศัยให้กับผู้ยากไร้ ผู้ด้อยโอกาส ผู้สูงอายุ และผู้พิการในพื้นที่	ให้การช่วยเหลือด้านที่อยู่อาศัยให้กับ ผู้ยากไร้ ผู้ด้อยโอกาส ผู้สูงอายุและ ผู้พิการ	50,000	50,000	50,000	50,000	50,000	จำนวนครัวเรือน ที่รับการช่วยเหลือ	สำนักปลัด	
3	โครงการจัดตั้งศูนย์รวมความ ช่วยเหลือผู้สูงอายุ และผู้พิการในพื้นที่	เพื่อเป็นการช่วยเหลือผู้สูงอายุ และผู้พิการเบื้องต้น	จัดหาสิ่งอำนวยความสะดวกให้กับ ผู้สูงอายุ และผู้พิการ	50,000	50,000	50,000	50,000	50,000	จำนวนผู้ที่ได้รับ การช่วยเหลือ	สำนักปลัด	
4	โครงการส่งเสริมและพัฒนาคุณภาพ ชีวิตของผู้สูงอายุและผู้พิการ	เพื่อเป็นการพัฒนาคุณภาพ ชีวิตของผู้สูงอายุและผู้พิการ	จัดกิจกรรมเพื่อส่งเสริมและพัฒนา คุณภาพชีวิตผู้สูงอายุและผู้พิการ	30,000	30,000	30,000	30,000	30,000	จำนวนกิจกรรม ได้รับการส่งเสริมและ พัฒนาคุณภาพชีวิตที่ ดีขึ้น	สำนักปลัด	
รวมทั้งสิ้น				160,000	160,000	160,000	160,000	160,000			

3. ยุทธศาสตร์ด้านการศึกษา การพัฒนาคุณภาพชีวิตด้านการเสริมสร้างความเข้มแข็งของชุมชน

3.4 แผนงานสาธารณสุข

ที่	โครงการ	วัตถุประสงค์	เป้าหมาย (ผลผลิตของโครงการ)	งบประมาณ					ตัวชี้วัด (KPI)	ผลที่คาดว่าจะได้รับ	แบบ ผ.02 หน่วยงาน ที่รับผิดชอบ
				2566 (บาท)	2567 (บาท)	2568 (บาท)	2569 (บาท)	2570 (บาท)			
1	โครงการอาหารปลอดภัยใส่ใจสุขภาพ	- เพื่อสุขภาพและอนามัยประชาชนตำบลฤๅษี	ร้านขายอาหารในตำบล	20,000	20,000	20,000	20,000	20,000	สุขภาพดี	ร้านอาหารสะอาดถูกหลักอนามัย	สำนักปลัด
2	จัดซื้อสารส้มและคลอรีนผง	เพื่อใส่ในอุโมงค์	ประปาทั้ง 9 หมู่	70,000	70,000	70,000	70,000	70,000	น้ำสะอาด	มีน้ำที่สะอาดอุโมงค์	สำนักปลัด
3	โครงการรณรงค์ป้องกันโรคไข้เลือดออก	- ป้องกันโรคไข้เลือดออก	ตำบลฤๅษีทั้ง 9 หมู่บ้าน	30,000	40,000	40,000	40,000	40,000	อัตราเกิดโรค	ลดอัตราการเกิดโรคไข้เลือดออก	สำนักปลัด
4	โครงการสร้างปลอดโรคคนปลอดภัยจากโรคพิษสุนัขบ้า	- ป้องกันโรคที่เกิดแก่สัตว์เลี้ยง	สัตว์เลี้ยงปลอดโรคคนปลอดภัย	40,000	40,000	40,000	40,000	40,000	อัตราเกิดโรค	ลดอัตราการเกิดโรคพิษสุนัขบ้า	สำนักปลัด
5	โครงการอบรมเพื่อเพิ่มศักยภาพในการปฏิบัติงานของอาสาสมัครสาธารณสุขประจำตำบล (อสม.)	- เพื่อให้ อสม. มีศักยภาพในการปฏิบัติงาน	อสม. จำนวน 100 คน	150,000	150,000	150,000	150,000	150,000	อสม.สามารถปฏิบัติงานได้จำนวน ราย	อสม.มีศักยภาพในการปฏิบัติงาน	สำนักปลัด
รวม				310,000	320,000	320,000	320,000	320,000			

3. ยุทธศาสตร์ที่ 3 ยุทธศาสตร์ด้านการศึกษา การพัฒนาคุณภาพชีวิตด้านการเสริมสร้างความเข้มแข็งของชุมชน

3.4 แผนงานสาธารณสุข

ที่	โครงการ	วัตถุประสงค์	เป้าหมาย (ผลผลิตของโครงการ)	งบประมาณ					หน่วยงาน ที่ได้รับมอบ
				2566 (บาท)	2567 (บาท)	2568 (บาท)	2569 (บาท)	2570 (บาท)	
6	โครงการจัดซื้อวัสดุวิทยาศาสตร์หรือการแพทย์	เพื่อให้มีวัสดุใช้ได้สะดวก	ทราบอบเท และนำยาฉีดพ่นและวัสดุสุญชีพ	120,000	120,000	120,000	120,000	120,000	ผลที่คาดว่าจะได้รับ - ถูกนำลดปริมาณลง สำนักปลัด
7	โครงการป้องกันและแก้ไขปัญหายาเสพติด (กิจกรรมการฝึกอบรมอาชีพให้กับกลุ่มเสี่ยง)	- เพื่อป้องกันและแก้ไขปัญหายาเสพติด	จำนวน 50 คน	80,000	80,000	80,000	80,000	80,000	กลุ่มเสี่ยงมีอาชีพทำและไม่ยุ่งเกี่ยวกับยาเสพติด สำนักปลัด
8	โครงการอบรมเยาวชนชนทางไกลยาเสพติด	- เพื่อแก้ไขปัญหายาเสพติด	เยาวชนในระดับลูกศกร	50,000	50,000	50,000	50,000	50,000	ลดปัญหายาเสพติดได้ กองการศึกษา
9	โครงการอุดหนุนจังหวัดอุบลราชธานี	- เพื่อแก้ไขปัญหายาเสพติด	เพื่อลดปัญหายาเสพติด	40,000	40,000	40,000	40,000	40,000	ลดปัญหายาเสพติดได้ สำนักปลัด
รวม				290,000	290,000	290,000	290,000	290,000	

3. ยุทธศาสตร์ที่ 3 ยุทธศาสตร์ด้านการศึกษา การพัฒนาคุณภาพชีวิตด้านการเสริมสร้างความเป็นเข้มแข็งของชุมชน
3.4 แผนงานสาธารณสุข

ที่	โครงการ	วัตถุประสงค์	เป้าหมาย (ผลผลิตของโครงการ)	งบประมาณ					ตัวชี้วัด (KPI)	ผลที่คาดว่าจะได้รับ	แบบ M.O2 หน่วยงาน ที่รับผิดชอบ
				2566 (บาท)	2567 (บาท)	2568 (บาท)	2569 (บาท)	2570 (บาท)			
10	โครงการพระราชดำริด้านสาธารณสุข หมู่ที่ 1 บ้านสุครี	เพื่ออุดหนุนคณะกรรมการหมู่บ้าน	หมู่ที่ 1 บ้านสุครี	20,000	20,000	20,000	20,000	20,000	3 โครงการ	ประชาชนมีปัญหาด้านสุขภาพน้อยลง	สำนักปลัด คณะกรรมการหมู่บ้าน
11	โครงการพระราชดำริด้านสาธารณสุข หมู่ที่ 2 บ้านจิก	เพื่ออุดหนุนคณะกรรมการหมู่บ้าน	หมู่ที่ 2 บ้านจิก	20,000	20,000	20,000	20,000	20,000	3 โครงการ	ประชาชนมีปัญหาด้านสุขภาพน้อยลง	สำนักปลัด คณะกรรมการหมู่บ้าน
12	โครงการพระราชดำริด้านสาธารณสุข หมู่ที่ 3 บ้านลาดสมดี	เพื่ออุดหนุนคณะกรรมการหมู่บ้าน	หมู่ที่ 3 บ้านลาดสมดี	20,000	20,000	20,000	20,000	20,000	3 โครงการ	ประชาชนมีปัญหาด้านสุขภาพน้อยลง	สำนักปลัด คณะกรรมการหมู่บ้าน
13	โครงการพระราชดำริด้านสาธารณสุข หมู่ที่ 4 บ้านศรีสุข	เพื่ออุดหนุนคณะกรรมการหมู่บ้าน	หมู่ที่ 4 บ้านศรีสุข	20,000	20,000	20,000	20,000	20,000	3 โครงการ	ประชาชนมีปัญหาด้านสุขภาพน้อยลง	สำนักปลัด คณะกรรมการหมู่บ้าน
14	โครงการพระราชดำริด้านสาธารณสุข หมู่ที่ 5 บ้านทุ่งใหญ่	เพื่ออุดหนุนคณะกรรมการหมู่บ้าน	หมู่ที่ 5 บ้านทุ่งใหญ่	20,000	20,000	20,000	20,000	20,000	3 โครงการ	ประชาชนมีปัญหาด้านสุขภาพน้อยลง	สำนักปลัด คณะกรรมการหมู่บ้าน
รวม				100,000	100,000	100,000	100,000	100,000			

3. ยุทธศาสตร์ที่ 3 ยุทธศาสตร์ด้านการศึกษา การพัฒนาคุณภาพชีวิตด้านการเสริมสร้างวัฒนธรรมเข้มแข็งของชุมชน

3.4 แผนงานสาธารณสุข

ที่	โครงการ	วัตถุประสงค์	เป้าหมาย (ผลผลิตของโครงการ)	งบประมาณ						ตัวชี้วัด (KPI)	ผลที่คาดว่าจะได้รับ	หน่วยงาน ที่รับผิดชอบหลัก
				2566 (บาท)	2567 (บาท)	2568 (บาท)	2569 (บาท)	2570 (บาท)				
15	โครงการพระราชดำริด้านสาธารณสุข หมู่ที่ 6 บ้านกงน้อย	เพื่ออุดหนุนคณะกรรมการหมู่บ้าน	หมู่ที่ 6 บ้านกงน้อย	20,000	20,000	20,000	20,000	20,000	3 โครงการ	ประชาชนมีปัญหาด้านสุขภาพน้อยลง	สำนักปลัด คณะกรรมการหมู่บ้าน	
16	โครงการพระราชดำริด้านสาธารณสุข หมู่ที่ 7 บ้านดอนกลาง	เพื่ออุดหนุนคณะกรรมการหมู่บ้าน	หมู่ที่ 7 บ้านดอนกลาง	20,000	20,000	20,000	20,000	20,000	3 โครงการ	ประชาชนมีปัญหาด้านสุขภาพน้อยลง	สำนักปลัด คณะกรรมการหมู่บ้าน	
17	โครงการพระราชดำริด้านสาธารณสุข หมู่ที่ 8 บ้านโนนกระโจม	เพื่ออุดหนุนคณะกรรมการหมู่บ้าน	หมู่ที่ 8 บ้านโนนกระโจม	20,000	20,000	20,000	20,000	20,000	3 โครงการ	ประชาชนมีปัญหาด้านสุขภาพน้อยลง	สำนักปลัด คณะกรรมการหมู่บ้าน	
18	โครงการพระราชดำริด้านสาธารณสุข หมู่ที่ 9 บ้านกุศกร	เพื่ออุดหนุนคณะกรรมการหมู่บ้าน	หมู่ที่ 9 บ้านกุศกร	20,000	20,000	20,000	20,000	20,000	3 โครงการ	ประชาชนมีปัญหาด้านสุขภาพน้อยลง	สำนักปลัด คณะกรรมการหมู่บ้าน	
19	โครงการอุดหนุนการสาธารณสุข มูลฐาน (อสม.)	- อุดหนุนสาธารณสุข	จำนวน 9 หมู่บ้าน	135,000	135,000	135,000	135,000	135,000	อสม.	มีเงินใช้ในงานสาธารณสุขชุมชนฐาน	สำนักปลัด อสม.	
20	โครงการป้องกันและแก้ไขปัญหาเสพติด (กิจกรรมการฝึกอบรมอาชีพให้กับกลุ่มเสี่ยง)	- เพื่อป้องกันและแก้ไขปัญหายาเสพติด	จำนวน 50 คน	80,000	80,000	80,000	80,000	80,000	ร้อยละของผู้เข้าร่วม	กลุ่มเสี่ยงมีอาชีพทำและไม่ยุ่งเกี่ยวกับยาเสพติด	สำนักปลัด ป้องกันประชากร	
รวม				295,000	295,000	295,000	295,000	295,000				
รวมทั้งสิ้น				995,000	1,005,000	1,005,000	1,005,000	1,005,000				

3. ยุทธศาสตร์ที่ 3 ยุทธศาสตร์ด้านการศึกษา การพัฒนาคุณภาพชีวิตด้านการศึกษาเสริมสร้างความเข้มแข็งของชุมชน

3.5 แผนงานรักษาความสงบภายใน

ที่	โครงการ	วัตถุประสงค์	เป้าหมาย (ผลผลิตของโครงการ)	งบประมาณ				ตัวชี้วัด (KPI)	ผลที่คาดว่าจะได้รับ	หน่วยงาน ที่รับผิดชอบ
				2566 (บาท)	2567 (บาท)	2568 (บาท)	2569 (บาท)			
1	โครงการป้องกันและลดอุบัติเหตุทางถนนช่วงเทศกาลปีใหม่	- เพื่อความปลอดภัยในชีวิตและทรัพย์สิน	จำนวน 1 ครั้ง ครั้งละ 2 จุด	50,000	50,000	50,000	50,000	ความปลอดภัย	- ผู้สัญจรไปมามีความปลอดภัย	สำนักปลัด
2	โครงการป้องกันและลดอุบัติเหตุทางถนนช่วงเทศกาลสงกรานต์	- เพื่อความปลอดภัยในชีวิตและทรัพย์สิน	จำนวน 1 ครั้ง ครั้งละ 2 จุด	50,000	50,000	50,000	50,000	ความปลอดภัย	- ผู้สัญจรไปมามีความปลอดภัย	สำนักปลัด
3	โครงการส่งเสริมสนับสนุนหน่วยกู้ชีพ ตำบลศุภคร (1669)	- เพื่อเพิ่มประสิทธิภาพการปฏิบัติงานของ กู้ชีพ	กู้ชีพ ตำบลศุภคร 1669	30,000	30,000	30,000	30,000	ศักยภาพ กู้ชีพ	กู้ชีพมีศักยภาพในการปฏิบัติงาน	สำนักปลัด
4	จัดซื้อวัสดุอุปกรณ์จราจร	เพื่ออุปกรณ์จราจร	ประชาชน	95,000	95,000	95,000	95,000	อุปกรณ์จราจร	มีอุปกรณ์จราจร	สำนักปลัด
5	โครงการปรับปรุงห้อง	เพื่อให้มีศูนย์บริการดำเนินงานที่ครบถ้วน	อบต.ศุภคร	70,000	70,000	70,000	70,000	ห้อง	มีห้องรับแจ้งภัยที่เป็นสัดส่วน	สำนักปลัด
6	โครงการกิจกรรมวัน	เพื่อสร้างความสามัคคี	อบต.ศุภคร	10,000	10,000	10,000	10,000	ปริมาณผู้เข้าร่วม	เพื่อเสริมสร้างความสามัคคี	สำนักปลัด
รวม				305,000	305,000	305,000	305,000			

3. ยุทธศาสตร์ด้านการศึกษา การพัฒนาคุณภาพชีวิตด้านการเสริมสร้างความเข้มแข็งของชุมชน
3.5 แผนงานรักษาความสงบภายใน

ที่	โครงการ	วัตถุประสงค์	เป้าหมาย (ผลผลิตของโครงการ)	งบประมาณ					ตัวชี้วัด (KPI)	ผลที่คาดว่าจะได้รับ	หน่วยงาน ที่รับผิดชอบหลัก
				2566 (บาท)	2567 (บาท)	2568 (บาท)	2569 (บาท)	2570 (บาท)			
7	อุดหนุนโครงการอำนวยความสะดวกให้กับฝ่ายพลเรือน	เพื่อดำเนินกิจกรรมป้องกันภัยฝ่ายพลเรือน	ศูนย์ป้องกันภัยพลเรือนอำเภอตระการทิพย์	10,000	10,000	10,000	10,000	10,000	ความปลอดภัย	ป้องกันภัย	สำนักปลัด อ.ตระการ
8	อุดหนุนโครงการป้องกันและลดอุบัติเหตุทางถนนช่วงเทศกาล	- เพื่อดำเนินกิจกรรมโครงการป้องกันและลดอุบัติเหตุทางถนนช่วงเทศกาล	ที่ทำการปกครองอำเภอตระการทิพย์	30,000	30,000	30,000	30,000	30,000	ลดปัญหาอุบัติเหตุ	ลดการเกิดอุบัติเหตุในช่วงเทศกาล	สำนักปลัด อ.ตระการ
9	อุดหนุนป้องกันและบรรเทาสาธารณภัย	เพื่อดำเนินกิจกรรมป้องกันและบรรเทาสาธารณภัย	สำนักงานป้องกันและบรรเทาสาธารณภัย จ.อุบลฯ	10,000	10,000	10,000	10,000	10,000	ป้องกันภัย	ป้องกันและบรรเทาสาธารณภัย	สำนักปลัด จ.อุบลฯ
รวม				50,000	50,000	50,000	50,000	50,000			
รวมทั้งสิ้น				355,000	355,000	355,000	355,000	355,000			

3. ยุทธศาสตร์ที่ 3 ยุทธศาสตร์ด้านการศึกษา การพัฒนาคุณภาพชีวิตด้านการเสริมสร้างความเข้มแข็งของชุมชน

3.6 แผนงานกลาง

ที่	โครงการ	วัตถุประสงค์	เป้าหมาย (ผลผลิตของโครงการ)	งบประมาณ				ตัวชี้วัด (KPI)	ผลที่คาดว่าจะได้รับ	หน่วยงาน ที่รับผิดชอบหลัก	แบบ ส.02
				2566 (บาท)	2567 (บาท)	2568 (บาท)	2569 (บาท)				
1	โครงการเงินสมทบระบบหลักประกันสุขภาพในระดับท้องถิ่นหรือพื้นที่	เพื่อสนับสนุนและส่งเสริมการบริการสาธารณสุขในเขตตำบลและเพื่อให้ประชาชนทุกกลุ่มได้เข้าถึงบริการด้านสาธารณสุข	สมทบเงินเข้ากองทุนหลักประกันสุขภาพตำบลตามประกาศคณะกรรมการหลักประกันสุขภาพแห่งชาติ	140,000	140,000	140,000	140,000	สมทบเงินกองทุนหลักประกันสุขภาพตามที่กำหนด	ประชาชนในเขตตำบลได้รับการดูแลสุขภาพ	สำนักงานปลัด	
2	โครงการสร้างหลักประกันสุขภาพถ้วนรายได้นักผู้สูงอายุ (เบี้ยยังชีพผู้สูงอายุตามนโยบายของรัฐ)	เพื่อสนับสนุนการเสริมสร้างสวัสดิการทางสังคมให้ผู้สูงอายุและสนับสนุนการสงเคราะห์เบี้ยยังชีพผู้สูงอายุ	ผู้สูงอายุที่มีอายุครบ 60 ปีและที่ได้มาขึ้นทะเบียนไว้กับ อบต.	9,000,000	9,000,000	9,000,000	9,000,000	กลุ่มเป้าหมายได้รับการสงเคราะห์เบี้ยยังชีพผู้สูงอายุ 100	ผู้สูงอายุได้รับการสงเคราะห์และมีคุณภาพชีวิตที่ดี	สำนักงานปลัด	
3	โครงการสร้างหลักประกันสุขภาพถ้วนรายได้นัก (ผู้พิการหรือทุพพลภาพ)	เพื่อสนับสนุนการเสริมสร้างสวัสดิการทางสังคมแก่คนพิการสนับสนุนการสงเคราะห์เบี้ยยังชีพ	คนพิการที่ได้รับการจดทะเบียนในแต่ละปี	2,000,000	2,000,000	2,000,000	2,000,000	กลุ่มเป้าหมายได้รับการสงเคราะห์เบี้ยยังชีพ 100	คนพิการได้รับการสงเคราะห์และมีคุณภาพชีวิตที่ดี	สำนักงานปลัด	
4	โครงการสงเคราะห์เบี้ยยังชีพสำหรับผู้ป่วยโรคไต	เพื่อสนับสนุนการเสริมสร้างสวัสดิการสงเคราะห์เบี้ยยังชีพให้แก่ผู้ป่วยโรคไต	ผู้ป่วยโรคไตที่ได้รับการขึ้นทะเบียนรับเบี้ยยังชีพในแต่ละปี	60,000	60,000	60,000	60,000	กลุ่มเป้าหมายได้รับการสงเคราะห์เบี้ยยังชีพ 100	ผู้ป่วยโรคไตได้รับการสงเคราะห์และมีคุณภาพชีวิตที่ดี	สำนักงานปลัด	
รวม				11,200,000	11,200,000	11,200,000	11,200,000				

รายละเอียดโครงการพัฒนา
แผนพัฒนาท้องถิ่น (พ.ศ.2566 -2570)

องค์การบริหารส่วนตำบลฤศกร อำเภอตระการพืชผล จังหวัดอุบลราชธานี

แบบ ม.02

- ก. ยุทธศาสตร์จังหวัดที่1.....การพัฒนามือเมืองน่าอยู่ทันสมัย
- ข. ยุทธศาสตร์การพัฒนาขององค์กรปกครองส่วนท้องถิ่นในเขตจังหวัด.....4....การบริหารจัดการทรัพยากรธรรมชาติและสิ่งแวดล้อม
- ค. THAILAND 4.0 ประเด็น

4. ยุทธศาสตร์ที่ 4 ยุทธศาสตร์การบริหารจัดการทรัพยากรธรรมชาติและสิ่งแวดล้อม

4.1 แผนงานการเกษตร

ที่	โครงการ	วัตถุประสงค์	เป้าหมาย (ผลผลิตของโครงการ)	งบประมาณ					ตัวชี้วัด (KPI)	ผลที่คาดว่าจะได้รับ	หน่วยงาน ที่รับผิดชอบ
				2566 (บาท)	2567 (บาท)	2568 (บาท)	2569 (บาท)	2570 (บาท)			
1	โครงการจัดหาพัฒนาสาธารณะประโยชน์	เพื่อสร้างการมีส่วนร่วมในการพัฒนาสาธารณะ	พื้นที่สาธารณะประโยชน์ ในเขตตำบลฤศกร	30,000	30,000	30,000	30,000	30,000	ร้อยละของผู้เข้า ร่วมกิจกรรม	การมีส่วนร่วมของชุมชน	สำนักปลัด
2	โครงการปรับปรุงภูมิทัศน์บริเวณที่ทำการ อบต.	- มีภูมิทัศน์ที่สวยงาม	อบต.ฤศกร	100,000	100,000	100,000	100,000	100,000	ภูมิทัศน์	ทัศนียภาพหน่วย งานดีขึ้น	กองช่าง
3	โครงการปรับปรุงภูมิทัศน์เพื่อ ส่งเสริมแหล่งท่องเที่ยวภูมิสร	เพื่อเป็นการส่งเสริมและ อนุรักษ์แหล่งท่องเที่ยว	ภูเมสี หมู่ที่ 4	50,000	50,000	50,000	50,000	50,000	สถานที่ท่องเที่ยว	มีการพัฒนาด้าน แหล่งท่องเที่ยว	สำนักปลัด
4	โครงการปลูกหญ้าแฝกเพื่อเฉลิม พระเกียรติ	เพื่อเป็นการอนุรักษ์ดินและน้ำ	พื้นที่แหล่งน้ำสาธารณะประ โยชน์ในเขตตำบล	20,000	20,000	20,000	20,000	20,000	ร้อยละของผู้เข้า ร่วมกิจกรรม	เพื่อลดการพังทลายของ หน้าดินและเพิ่มความชุ่มชื้น	สำนักปลัด
				200,000	200,000	200,000	200,000	200,000			

4. ยุทธศาสตร์ที่ 4 ยุทธศาสตร์การบริหารจัดการทรัพยากรธรรมชาติและสิ่งแวดล้อม

4.2 แผนงานและชุมชน

ที่	โครงการ	วัตถุประสงค์	เป้าหมาย (ผลผลิตของโครงการ)	งบประมาณ					ตัวชี้วัด (KPI)	ผลที่คาดว่าจะได้รับ	หน่วยงาน ที่รับผิดชอบ
				2566 (บาท)	2567 (บาท)	2568 (บาท)	2569 (บาท)	2570 (บาท)			
11	โครงการกำจัดขยะชุมชนและ วัชพืชในแหล่งน้ำ	เพื่อเป็นการกำจัดขยะชุมชน ให้ไม่ไหลได้สะดวกขึ้น	แหล่งน้ำไม่เขต่าบลูกศกร	20,000	20,000	20,000	20,000	20,000	ผู้เข้าร่วมโครงการ ประมาณ 70 คน	แหล่งน้ำไม่เขต่าบลูกศกร ไหลสะดวกและสมบูรณ์	กองช่าง
12	โครงการส่งเสริมการคัดแยกขยะ ชุมชน	เพื่อให้การบริหารจัดการเรื่องขยะเป็น ไปอย่างมีประสิทธิภาพ	เพื่อจัดซื้อถังขยะ ขนาด 65 ลิตร จำนวน 30 ใบ	20,000	20,000	20,000	20,000	20,000	ถังขยะ 30 ใบ	ประชาชนทั้งหมดให้ถูก ประเภท	กองช่าง
13	โครงการส่งเสริมการคัดแยกขยะ มูลฝอยเพื่อลดขยะมูลฝอยจากต้น ทางตามหลัก 3 Rs (Reduce Reuse Recycle)	เพื่อให้ประชาชนมีความรู้ความเข้าใจ เกี่ยวกับวิธีการลดปริมาณและประเภท ของขยะมูลฝอยในครัวเรือน	จัดอบรมให้ความรู้เกี่ยวกับวิธีการ ลดปริมาณและการคัดแยกประเภท ของขยะมูลฝอยในครัวเรือน	20,000	20,000	20,000	20,000	20,000	ผู้เข้าร่วมโครงการ ประมาณ 70 คน	เพื่อลดภาวะโลกร้อนและ การมีส่วนร่วมของประชาชน เพื่อลดปริมาณขยะในชุมชน	กองช่าง
รวม				60,000	60,000	60,000	60,000	60,000			
รวมทั้งสิ้น				1,890,000	1,890,000	1,890,000	1,890,000	1,890,000			

รายละเอียดโครงการพัฒนา
แผนพัฒนาท้องถิ่น (พ.ศ.2566 -2570)

องค์การบริหารส่วนตำบลฤศกร อำเภอตระการพืชผล จังหวัดอุบลราชธานี

แบบ ผ.02

- ก. ยุทธศาสตร์จังหวัดที่.....5.....การรักษามันคงของชาติและความปลอดภัยของประชาชน
- ข. ยุทธศาสตร์การพัฒนาขององค์กรปกครองส่วนท้องถิ่นในเขตจังหวัด.....5.....การส่งเสริมและรักษาความมั่นคง
- ค. THAILAND 4.0 ประเด็น

5. ยุทธศาสตร์ที่ 5 ยุทธศาสตร์การบริหารจัดการบ้านเมืองที่ดี

5.1 แผนงานสร้างความเข้มแข็งของชุมชน

ที่	โครงการ	วัตถุประสงค์	เป้าหมาย (ผลผลิตของ โครงการ)	งบประมาณ					ตัวชี้วัด (KPI)	ผลที่คาดว่าจะ ได้รับ	หน่วยงาน ที่รับผิดชอบ
				2566 (บาท)	2567 (บาท)	2568 (บาท)	2569 (บาท)	2570 (บาท)			
1	โครงการประชาคมหมู่บ้าน/ ตำบลฤศกร	เพื่อเป็นการเพิ่มเติมปรับปรุง บททวนแผนพัฒนาท้องถิ่น	9 หมู่บ้าน	30,000 (ปี59 30,000)	30,000	30,000	30,000	30,000	แผน พัฒนาตำบล	การมีส่วนร่วมของ ประชาชน	หลัก สำนักปลัด
2	โครงการ จัดเก็บภาษี เคลื่อนที่	เพื่อจัดโครงการ จัดเก็บภาษี เคลื่อนที่	9 หมู่บ้าน	20,000	20,000	20,000	20,000	20,000	การเพิ่ม ขึ้นของภาษี	ประชาชนได้รับ บริการนอกสถานที่	กองคลัง
3	โครงการจัดทำแผนชุมชน	- จัดทำแผนชุมชน ให้คำแนะนำช่วยเหลือ	จำนวน 9 หมู่บ้าน	20,000	10,000	10,000	10,000	10,000	แผน ชุมชน	ประชาชนมีส่วนร่วม	
4	โครงการส่งเสริมศักยภาพ คณะผู้บริหาร สมาชิกสภา พนักงานส่วนตำบล พนักงาน จ้าง และประชาชนทั่วไป	เพื่ออบรมสัมมนาศึกษาดูงาน เพิ่มประสิทธิภาพการปฏิบัติ งาน การบริหารกิจการบ้าน เมืองที่ดี	คณะผู้บริหาร สมาชิกฯ พนักงานฯ และประชาชน ทั่วไปได้รับการอบรม ไม่น้อยกว่า 100 คน	400,000	400,000	400,000	500,000	500,000	จำนวน ผู้เข้าร่วม	บุคลากรที่รับทราบ มีความรู้ความสามรถ การปฏิบัติงานเพิ่มขึ้น	สำนักปลัด
			รวม	470,000	460,000	460,000	560,000	560,000			

5. ยุทธศาสตร์ที่ 5 ยุทธศาสตร์การบริหารจัดการบ้านเมืองที่ดี

5.1 แผนงานสร้างความเข้มแข็งของชุมชน

แบบ ผ.02

ที่	โครงการ	วัตถุประสงค์	เป้าหมาย (ผลผลิตของ โครงการ)	งบประมาณ					ตัวชี้วัด (KPI)	ผลที่คาดว่าจะได้รับ	หน่วยงาน รับผิดชอบ หลัก
				2566 (บาท)	2567 (บาท)	2568 (บาท)	2569 (บาท)	2570 (บาท)			
5	โครงการอุดหนุนส่วน ราชการต่าง ๆ	- อุดหนุนส่วนราชการ ต่าง ๆ	1. อุดหนุนโครงการอำนวยความสะดวกศูนย์ข้อมูลข่าวสาร 2. อุดหนุนโครงการงานรัฐพิธี อำเภอตระการพืชผล 3. โครงการฝึกอบรมทบทวนเพื่อขับเคลื่อนยุทธ ศาสตร์อุบลอภัย 4. อุดหนุนโครงการรับเสด็จฯ 5. อุดหนุนโครงการเพิ่มประสิทธิภาพการปฏิบัติงาน	25,000	25,000	30,000	30,000	30,000	1 ครั้ง	ประชาชนได้รับข้อมูลข่าวสาร	สน.ปัส/จ.อุบลฯ
				10,000	10,000	10,000	10,000	10,000	1 ครั้ง	อนุรักษ์พิธีการต่างๆ	สน.ปัส/จ.ตระการ
				15,000	15,000	15,000	15,000	15,000	1 ครั้ง	เพื่อสนับสนุน	สน.ปัส/จ.อุบลฯ
				30,000	30,000	30,000	30,000	30,000	1 ครั้ง	เพื่อการรับเสด็จ ฯ	สน.ปัส/จ.อุบลฯ
				40,000	40,000	40,000	40,000	40,000	1 ครั้ง	เพื่อให้มีความรู้เพิ่ม	สน.ปัส/จ.อุบลฯ
			รวม	120,000	120,000	125,000	125,000	125,000			
			รวมทั้งสิ้น	590,000	580,000	565,000	685,000	685,000			

5. ยุทธศาสตร์ที่ 5 ยุทธศาสตร์การบริหารจัดการบ้านเมืองที่ดี

5.2 แผนงานบริหารทั่วไป

ที่	โครงการ	วัตถุประสงค์	เป้าหมาย (ผลผลิตของโครงการ)	งบประมาณ						ตัวชี้วัด (KPI)	ผลที่คาดว่าจะได้รับ	หน่วยงานที่รับผิดชอบหลัก
				2566 (บาท)	2567 (บาท)	2568 (บาท)	2569 (บาท)	2570 (บาท)				
1	โครงการสถานที่ทำงานน่าอยู่น่าทำงาน (5 ส.) Clean a Green	- เพื่อพัฒนาสถานที่ทำงานให้สะอาดน่าทำงาน	สำนักงาน อบต.	40,000	30,000	30,000	30,000	30,000	2570 (บาท)	สง.เป็นระเบียบ	ที่ทำงานน่าอยู่น่าทำงาน	สำนักปลัด
2	โครงการจัดทำแผนที่ภาษีและทะเบียนทรัพย์สิน	เพื่อการพัฒนาด้านการจัดเก็บรายได้	ตำบลสุทธกร	120,000	120,000	200,000	150,000	150,000		ร้อยละความพึงพอใจ	เพื่อให้ได้ข้อมูลที่เป็นปัจจุบัน	กองคลัง
3	โครงการอบรมคุณธรรมจริยธรรม คณะผู้บริหารส่วนตำบล พนักงานจ้าง	เพื่อสร้างจิตสำนึกให้กับผู้บริหารและพนักงานในการทำงาน	คณะผู้บริหารพนักงานส่วนตำบลและพนักงานจ้าง	40,000	40,000	40,000	40,000	40,000		ร้อยละของผู้เข้าร่วม	ผู้บริหารพนักงาน มีจิตสำนึกในการทำงาน	สำนักปลัด
4	โครงการรณรงค์การพัฒนาและจัดระเบียบชุมชนให้น่าอยู่น่าอาศัย	เพื่อรณรงค์การพัฒนาและจัดระเบียบชุมชนให้น่าอยู่น่าอาศัย	9 หมู่บ้าน	15,000	20,000	20,000	30,000	30,000		จำนวนประชากรที่เข้าร่วม	มีการจัดระเบียบชุมชน	สำนักปลัด
5	คำรางวัลดีต้นสาธารณะประโยชน์	เพื่อเป็นค่าใช้จ่ายของที่ดิน	หมู่ที่ 1- หมู่ที่ 9	40,000	40,000	40,000	40,000	40,000		จำนวนแปลง	เป็นค่าใช้จ่ายที่ดินในการขึ้นแนวเขต	สำนักปลัด
6	โครงการอบรมให้ความรู้เกี่ยวกับประชาธิปไตยและการมีส่วนร่วมของประชาชน	เพื่อให้พนักงานเจ้าหน้าที่ อบต. และประชาชนได้ตระหนักถึงความสำคัญของกระบวนการมีส่วนร่วม	จัดอบรมให้ความรู้พนักงานเจ้าหน้าที่ของ อบต. และคณะผู้บริหารสมาชิกสภาตำบลแทนประชาชนในพื้นที่และเยาวชนประมาณ 100 คน	20,000	20,000	20,000	20,000	20,000		ผู้เข้าร่วมกิจกรรมไม่น้อยกว่าร้อยละ 80	ผู้เข้าร่วมอบรมมีความรู้เกี่ยวกับประชาธิปไตยมากขึ้นและนำไปใช้ในชีวิตประจำวันได้	สำนักปลัด
รวม				275,000	270,000	350,000	310,000	310,000	310,000			

แบบ ผ.02

5. ยุทธศาสตร์ที่ 5 ยุทธศาสตร์การบริหารจัดการบ้านเมืองที่ดี

5.2 แผนงานบริหารงานทั่วไป

ที่	โครงการ	วัตถุประสงค์	เป้าหมาย (ผลผลิตของโครงการ)	งบประมาณ					ตัวชี้วัด (KPI)	ผลที่คาดว่าจะได้รับ	หน่วยงานรับผิดชอบหลัก
				2566 (บาท)	2567 (บาท)	2568 (บาท)	2569 (บาท)	2570 (บาท)			
7	โครงการอุดหนุนศูนย์ปฏิบัติการเพื่อลดต้นทุนปฏิบัติการร่วมกันในการช่วยเหลือประชาชนขององค์กรปกครองส่วนท้องถิ่น	เพื่อลดต้นทุนปฏิบัติการร่วมกันในการช่วยเหลือประชาชนในด้านการได้ยามีประสิทธิภาพและทันต่อเหตุการณ์อย่างทั่วถึงในระดับอำเภอ	เพื่อสนับสนุนในการช่วยเหลือประชาชนในด้านต่างๆได้ยามีประสิทธิภาพและทันต่อเหตุการณ์อย่างทั่วถึงในระดับอำเภอ	20,000 (บาท)	20,000 (บาท)	20,000 (บาท)	20,000 (บาท)	20,000 (บาท)	ร้อยละของการให้การช่วยเหลือ	ประชาชนได้รับการช่วยเหลือได้อย่างทั่วถึง	สำนักปลัด
รวมทั้งสิ้น				295,000	290,000	370,000	330,000	330,000			

 Same go up 6 and mth 7 year mth 100,000, 100,000
 Land area watch 100,000
 1. Land area 100,000 of 100,000, 100,000
 100,000, 100,000

รายละเอียดโครงการพัฒนา

ที่นำมาจากแผนพัฒนาหมู่บ้าน

แผนพัฒนาท้องถิ่น (พ.ศ. 2566 - 2570)

องค์การบริหารส่วนตำบลสุครึง อำเภอตระการพืชผล จังหวัดอุบลราชธานี

- ก. ยุทธศาสตร์จังหวัดที่1.....การพัฒนาเมืองน่าอยู่ทันสมัย.....
- ข. ยุทธศาสตร์การพัฒนาขององค์กรปกครองส่วนท้องถิ่นในเขตจังหวัด.....2.....การส่งเสริมการค้า การลงทุนและการท่องเที่ยว.....
- ค. THAILAND 4.0 ประเด็น.....

1.ยุทธศาสตร์ การพัฒนาด้านโครงสร้างพื้นฐาน

1.1 แผนงานอุตสาหกรรมและการโยธา

ที่	โครงการ/กิจกรรม	วัตถุประสงค์	เป้าหมาย (ผลผลิตของโครงการ)	งบประมาณ					ตัวชี้วัด (KPI)	ผลที่คาดว่าจะ ได้รับ	ที่มาของ โครงการ	หน่วยงานที่ รับผิดชอบ
				2566 (บาท)	2567 (บาท)	2568 (บาท)	2569 (บาท)	2570 (บาท)				
1	โครงการฝายน้ำล้นห้วยสมบัติ ตอนล่าง ระหว่าง นา นางสงครี กับ นางนางสำลี (โครงการต่อเนื่อง 750,000)	เพื่อระบบระบายน้ำ สะดวกขึ้น	สันผาสุง 1.50 เมตร	150,000	150,000	150,000	150,000	150,000	สถานที่ดำเนินการ เป็นไปตามแบบ	ประชาชนมีน้ำเพียง พอในการอุปโภค	แผนหมู่บ้าน ม.1 บ้านสุครึง	กองช่าง
			ผนังข้างสูง 3.00 เมตร กว้าง 16 เมตร	100,000	100,000	100,000	100,000	100,000	สถานที่ดำเนินการ การเดินไปตามแบบ	ประชาชนมีน้ำเพียง พอในการอุปโภค	แผนหมู่บ้าน ม.1 บ้านสุครึง	กองช่าง
2	โครงการขุดลอกห้วยสมบัติ ช่วงนา นางสำลี ทุบเขาล ลงไปถึงห้วยกลาง (โครงการต่อเนื่อง 500,000)	เพื่อให้แหล่งน้ำอุดมสม บูรณ์และมีน้ำเพียงพอ ในการอุปโภค	กว้าง 6 เมตร ปากกว้าง เฉลี่ย 12 เมตร ยาว 500 เมตร ลึกเฉลี่ย 3 ม. พร้อมวางท่อขนาด 0.30*1.00 ม. 100 ท่อน	250,000	250,000	250,000	250,000	250,000				
	รวม			250,000	250,000	250,000	250,000	250,000				

แบบ ผ.02/1

1.ยุทธศาสตร์ การพัฒนาด้านโครงสร้างพื้นฐาน
1.1 แผนงานอุตสาหกรรมและการโยธา

ที่	โครงการ/กิจกรรม	วัตถุประสงค์	เป้าหมาย (ผลผลิตของโครงการ)	งบประมาณ					ตัวชี้วัด (KPI)	ผลที่คาดว่าจะ ได้รับ	ที่มาของ โครงการ	หน่วยงานที่ รับผิดชอบหลัก
				2566 (บาท)	2567 (บาท)	2568 (บาท)	2569 (บาท)	2570 (บาท)				
3	โครงการก่อสร้างถนนคอนกรีตเสริมเหล็ก หมู่ที่ 1 บ้านตุ๊กตร จากบ้านนางขวัญจิตร ถึงบ้านนางพมพร พรหมการ (โครงการต่อเนื่อง 600,000)	เพื่อเชื่อมโยงกับได้มาตรฐานสำหรับการสัญจร ไปมาสะดวกและเพิ่มความปลอดภัย	ถนนกว้าง 4 เมตร ยาว 250 เมตร หน้า 0.15 เมตร	100,000	100,000	100,000	150,000	150,000	ถนนที่ก่อสร้าง เป็นไปตามมาตรฐาน	แผนหมู่บ้าน ม.1 บ้านตุ๊กตร	กองช่าง	
4	โครงการก่อสร้างรางระบาย หมู่ที่ 1 เส้นบ้านนางพันฉิม สุวรรณถึงบ้านนาง อมัยพร หล้าธรรม (โครงการต่อเนื่อง 576,000)	เพื่อช่วยระบายน้ำ	กว้าง 0.50 เมตร ยาว 300 เมตร	100,000	100,000	100,000	100,000	176,000	รางระบายน้ำได้ รับการก่อสร้าง 1 แห่ง	แผนหมู่บ้าน ม.1 บ้านตุ๊กตร	กองช่าง	
5	โครงการปรับปรุงรางระบาย หมู่ที่ 1 จากหน้าบ้านแม่สนิท บุญเลิศ ถึง หน้าวัดโจอมงคล	เพื่อป้องกันอันตราย ในการสัญจรไป-มา	กว้าง 0.40 เมตร ยาว 100 เมตร	0	270,000	0	0	0	ผารางระบายน้ำ ที่ได้มาตรฐาน	แผนหมู่บ้าน ม.1 บ้านตุ๊กตร	กองช่าง	
6	โครงการก่อสร้างถนนคอนกรีตเสริมเหล็ก หมู่ที่ 2 บ้านจิก ไปหนองนาตุ๊กตร จากวัดมุงลงิมทามไปชลประทาน หัวยกลง (โครงการต่อเนื่อง 2,406,800)	เพื่อเชื่อมโยงกับได้มาตรฐาน สำหรับการสัญจรไปมา และขนส่งพืชผลทางการเกษตร	กว้าง 4.00 เมตร ยาว 1,000 เมตร หน้า 0.15 เมตร	500,000	500,000	500,000	500,000	406,800	ถนนที่ก่อสร้าง เป็นไปตามมาตรฐาน	แผนหมู่บ้าน ม.2 บ้านจิก	กองช่าง	
			รวม	700,000	970,000	700,000	750,000	732,800				

1.ยุทธศาสตร์ การพัฒนาด้านโครงสร้างพื้นฐาน

1.1 แผนงานอุตสาหกรรมและการโยธา

แบบ ร.02/1

ที่	โครงการ/กิจกรรม	วัตถุประสงค์	เป้าหมาย (ผลผลิตของโครงการ)	งบประมาณ					ตัวชี้วัด (KPI)	ผลที่คาดว่าจะ ได้รับ	ที่มาของ โครงการ	หน่วยงานที่ รับผิดชอบหลัก
				2566 (บาท)	2567 (บาท)	2568 (บาท)	2569 (บาท)	2570 (บาท)				
7	โครงการซ่อมแซมชลประทานห้วยกลาง หมู่ที่ 2 บ้านจิก	เพื่อให้ชลประทาน กลับมาใช้ได้ดังเดิม	ขนาด 4*2.3 เมตร	0	0	15,000	0	0	0	ชลประทานได้ รับการซ่อมแซม	แผนหมู่บ้าน ม.2 บ้านจิก	กองช่าง
8	โครงการก่อสร้างระบบน้ำ หมู่ที่ 2 จากหน้าร้านค้าชุมชนถึงสี่แยกหน้าบ้าน พอดีมี สีละเม	เพื่อป้องกันท่วมฉิวรางร ช่วยระบายน้ำ	กว้าง 0.5 เมตร ยาว 100 เมตร	0	277,000	0	0	0	0	ระบบระบายน้ำ ได้รับการก่อสร้าง จำนวน 1 แห่ง	แผนหมู่บ้าน ม.2 บ้านจิก	กองช่าง
9	โครงการปรับปรุงซ่อมแซมถนนลูกรัง ม.2 เส้นใต้โรงสี นายสำราญ พรหมจำปา ไปบ้านดอนกลาง	เพื่อให้การสัญจรไปมา สะดวก	ระยะทาง 200 เมตร	0	32,000	0	0	0	0	ถนนลูกรังได้รับ การซ่อมแซม จำนวน 1 เส้น	แผนหมู่บ้าน หมู่ 2 บ้านจิก	กองช่าง
10	โครงการก่อสร้างถนนคอนกรีตเสริมเหล็ก หมู่ที่ 2 บ้านจิก จากแยกถนนวิเชียร สมบุตร ไปบนหนองยาว (โครงการต่อเนื่อง 1,925,400)	เพื่อใช้ถนนที่ใช้งานได้มาตรฐาน สำหรับสัญจรไปมา และขนส่งพืชผลทางการเกษตร	กว้าง 4.00 เมตร หนา 0.15 เมตร ยาว 800 เมตร	385,080	385,080	385,080	385,080	385,080	385,080	ประชาชนได้รับความ สะดวกสบายในการ เดินทางและการขนส่ง	แผนหมู่บ้าน ม.2 บ้านจิก	กองช่าง
			รวม	385,080	694,080	400,080	385,080	385,080	385,080			

1.ยุทธศาสตร์ การพัฒนาด้านโครงสร้างพื้นฐาน

1.1 แผนงานอุตสาหกรรมและการโยธา

แบบ ส.02/1

ที่	โครงการ/กิจกรรม	วัตถุประสงค์	เป้าหมาย (ผลผลิตของโครงการ)	งบประมาณ						ตัวชี้วัด (KPI)	ผลที่คาดว่าจะ ได้รับ	ที่มาของ โครงการ	หน่วยงานที่ รับผิดชอบหลัก
				2566 (บาท)	2567 (บาท)	2568 (บาท)	2569 (บาท)	2570 (บาท)					
11	โครงการก่อสร้างรางระบายน้ำ หมู่ 3 จากศาลากลางบ้านถึงทางหลวงพระวิหาร ถึง ศรีเมืองใหม่ (โครงการต่อเนื่อง 471,400)	เพื่อป้องกันน้ำท่วมฉับพลัน ช่วยระบายน้ำ	กว้าง 0.50 เมตร ยาว 170 เมตร	100,000	100,000	100,000	171,400	0	รองรับน้ำ ได้รับการก่อสร้าง จำนวน 1 แห่ง	ข้อร้องเรียนจากผู้ ขอแจ้งโครงการระบายน้ำ ท่วมฉับพลัน	แผนหมู่บ้าน ม.3 บ้านลาดสนธิ	กองช่าง	
12	โครงการก่อสร้างถนนคอนกรีตเสริมเหล็ก หมู่ที่ 3 จากหน้าวัดพระรัตนโกสินทร์ ไปบ้าน ป่าช้า	เพื่อให้ถนนที่ชำรุดทรุด สำหรับการสัญจรไปมา และขนส่งพืชผลทาง การเกษตร	กว้าง 4.00 เมตร ยาว 100 เมตร หนา 0.15 เมตร	0	240,600	0	0	0	ถนนที่ก่อสร้าง เป็นไปตามมาตรฐาน	ประชาชนได้รับความ สะดวกสบายในการ เดินทางและการขนส่ง	แผนหมู่บ้าน ม.3 บ้านลาดสนธิ	กองช่าง	
13	โครงการก่อสร้างถนนลูกรัง หมู่ที่ 3 จากถนนางสนธิ ราษฎร์ประชาสรรค์ ไปถึง นางศรีญา สุยะลา	เพื่อให้ถนนที่ชำรุดทรุด สำหรับการสัญจรไปมา และขนส่งพืชผลทาง การเกษตร	กว้าง 4.00 เมตร ยาว 600 เมตร หนา 0.10 เมตร	0	0	0	27,600	0	ถนนที่ก่อสร้าง เป็นไปตามมาตรฐาน	ประชาชนได้รับความ สะดวกสบายในการ เดินทางและการขนส่ง	แผนหมู่บ้าน ม.3 บ้านลาดสนธิ	กองช่าง	
14	โครงการซ่อมถนนคอนกรีต หมู่ 4 เส้นระหว่างบ้านศรีสุข ถึง บ้านจิก (โครงการต่อเนื่อง 1,512,500)	เพื่อให้ถนนที่ชำรุดทรุด สำหรับการสัญจรไปมา และขนส่งพืชผลทาง การเกษตร	เสริมผิวแอสฟัลติก กว้าง 4 เมตร ยาว 700 เมตร หนา 0.04 เมตร	302,500	302,500	302,500	302,500	302,500	ถนนที่ก่อสร้าง เป็นไปตามมาตรฐาน	ประชาชนได้รับความ สะดวกสบายในการ เดินทางและการขนส่ง	แผนหมู่บ้าน ม.4 บ้านศรีสุข	กองช่าง	
			รวม	402,500	643,100	402,500	501,500	302,500					

1.ยุทธศาสตร์ การพัฒนาด้านโครงสร้างพื้นฐาน

แบบ ม.02/1

1.1 แผนงานอนุรักษ์ธรรมชาติและโยธา

ที่	โครงการ/กิจกรรม	วัตถุประสงค์	เป้าหมาย (ผลผลิตของโครงการ)	งบประมาณ					หมวดงานที่ รับผิดชอบหลัก				
				2566 (บาท)	2567 (บาท)	2568 (บาท)	2569 (บาท)	2570 (บาท)					
15	โครงการก่อสร้างรางระบายน้ำ หมู่ที่ 4 ทิศตะวันออกบ้านต่อจากรางระบายน้ำ เดิม	เพื่อป้องกันท่วมฉับจากร ช่วยระบายน้ำ	กว้าง 0.50 เมตร ยาว 100 เมตร	0	0	0	0	0	0	รางระบายน้ำ ได้รับการก่อสร้าง จำนวน 1 แห่ง	ผลที่คาดว่าจะ ได้รับ	แผนหมู่บ้าน ม.4 บ้านศรีสุข	งบช่าง
16	โครงการก่อสร้างคอนกรีตหัวท่อนองมือ หมู่ที่ 4 (บริเวณบ่อบำบัดน้ำ ม.นิภาค)	เพื่อให้ได้คอนกรีตที่ได้ มาตรฐานในการสัญจร ไป-มา	ขนาด 2.7*2.4 เมตร จำนวน 5 ช่อง ผิวจราจรกว้าง 6.00 เมตร	0	800,000	0	0	0	0	คอนกรีตได้ มาตรฐาน	การขยายพื้นที่ขึ้น ประชาชนได้รับความ สะดวกในการสัญจร ไป-มา ยั่งยืน	แผนหมู่บ้าน ม.4 บ้านศรีสุข	งบช่าง
17	โครงการก่อสร้างถนนคอนกรีตเสริมเหล็ก หมู่ที่ 4 จากบ้านแม่ก้าน ไหว้พรหม ไป อ่างเก็บน้ำภูมูแล (โครงการต่อเนื่อง 6,017,000)	เพื่อให้ถนนที่ได้มาตรฐาน สำหรับการสัญจรไปมา และขนส่งพืชผลทาง การเกษตร	กว้าง 4.00 เมตร ยาว 2,500 เมตร หนา 0.15 เมตร	1,203,400	1,203,400	1,203,400	1,203,400	1,203,400	1,203,400	ถนนที่ก่อสร้าง เป็นไปตามมาตรฐาน	ประชาชนได้รับความ สะดวกขยอในการ เดินทางและการขนส่ง	แผนหมู่บ้าน ม.4 บ้านศรีสุข	งบช่าง
18	โครงการก่อสร้างถนนคอนกรีตเสริมเหล็ก หมู่ที่ 5 หน้บ้านก้านสุหัด ไปถึง อบต.กุศกร (โครงการต่อเนื่อง 577,600)	เพื่อให้ถนนที่ได้มาตรฐาน สำหรับการสัญจรไปมา และขนส่งพืชผลทาง การเกษตร	กว้าง 4.00 เมตร ยาว 700 เมตร หนา 0.15 เมตร	115,520	115,520	115,520	115,520	115,520	115,520	ถนนที่ก่อสร้าง เป็นไปตามมาตรฐาน	ประชาชนได้รับความ สะดวกขยอในการ เดินทางและการขนส่ง	แผนหมู่บ้าน ม.5 บ้านวังใหญ่	งบช่าง
รวม				1,588,920	2,118,920	1,318,920	1,318,920	1,318,920	1,318,920				

1. ยุทธศาสตร์ การพัฒนาด้านโครงสร้างพื้นฐาน

1.1 แผนงานอุตสาหกรรมและการโยธา

แบบ ม.02/1

ที่	โครงการ/กิจกรรม	วัตถุประสงค์	เป้าหมาย (ผลผลิตของโครงการ)	งบประมาณ					ตัวชี้วัด (KPI)	ผลที่คาดว่าจะ ได้รับ	ที่มาของ โครงการ	หน่วยงานที่ รับผิดชอบหลัก
				2566 (บาท)	2567 (บาท)	2568 (บาท)	2569 (บาท)	2570 (บาท)				
19	โครงการก่อสร้างถนนคอนกรีตเสริมเหล็ก เส้นรอบบ้าน หมู่ที่ 5 บ้านกุใหญ่ (โครงการต่อเนื่อง 1,684,700)	เพื่อให้นักบ่นที่ใช้รถจักรยาน สำหรับการสัญจรไปมา และขนส่งพืชผลทางการ เกษตร	กว้าง 4.00 เมตร ยาว 700 เมตร หนา 0.15 เมตร	336,940	336,940	336,940	336,940	336,940	ถนนที่ก่อสร้าง เป็นไปตามมาตรฐาน	ประชาชนได้รับความ สะดวกสบายในการ เดินทางและการขนส่ง	แผนหมู่บ้าน ม.5 บ้านกุใหญ่	กองช่าง
20	โครงการก่อสร้างถนนคอนกรีตเสริมเหล็ก ข้างศาลาประชาคมหมู่บ้าน หมู่ที่ 5	เพื่อให้ถนนที่ใช้รถจักรยาน สำหรับการสัญจรไปมา และขนส่งพืชผลทางการ เกษตร	กว้าง 4.00 เมตร ยาว 40 เมตร หนา 0.15 เมตร	0	95,500	0	0	0	ถนนที่ก่อสร้าง เป็นไปตามมาตรฐาน	ประชาชนได้รับความ สะดวกสบายในการ เดินทางและการขนส่ง	แผนหมู่บ้าน ม.5 บ้านกุใหญ่	กองช่าง
21	โครงการก่อสร้างรางระบายน้ำ หมู่ที่ 6 จากกองทุนหมู่บ้านไปบ้านพ้อใหญ่สี่ (โครงการต่อเนื่อง 554,600)	เพื่อป้องกันท่วมฉับจระ ช่วยระบายน้ำ	กว้าง 0.50 เมตร ยาว 200 เมตร	200,000	154,600	100,000	100,000	0	รางระบายน้ำ ได้รับการก่อสร้าง จำนวน 1 แห่ง	ช่วยป้องกันความ เสียหายของหน้า ที่นส่งผลกระทบต่อหน้า	แผนหมู่บ้าน ม.6 บ้านกุใหญ่	กองช่าง
22	โครงการเติมท่อส่งน้ำประปาหมู่บ้าน ม.6 จากห้องปฏิบัติการรัฐวิสาหกิจไปทางบ้าน พ้อใหญ่สี่วัด	เพื่อให้ประชาชนมีน้ำ ใช้อย่างทั่วถึง	ระยะทาง 100 เมตร	0	12,000	-	0	0	ท่อส่งน้ำที่ มาตรฐาน	ช่วยให้นักบ่น เรื่องน้ำไม่เพียงพอ	แผนหมู่บ้าน ม.6 บ้านกุใหญ่	กองช่าง
			รวม	536,940	599,040	436,940	436,940	336,940				

1.ยุทธศาสตร์ การพัฒนาด้านโครงสร้างพื้นฐาน

1.1 แผนงานอุตสาหกรรมและการโยธา

ที่	โครงการ/กิจกรรม	วัตถุประสงค์	เป้าหมาย (ผลผลิตของโครงการ)	งบประมาณ					ตัวชี้วัด (KPI)	ผลที่คาดว่าจะได้รับ	ที่มาของโครงการ	หน่วยงานที่รับผิดชอบหลัก	
				2566 (บาท)	2567 (บาท)	2568 (บาท)	2569 (บาท)	2570 (บาท)					
23	โครงการลอกคลองระบายน้ำ หมู่ที่ 6 จุดที่ 1 จากกอกพุนหมู่บ้านถึงบ้านแม่บัวไข จุดที่ 2 จากบ้านผู้ใหญ่บ้านถึงบ้านแม่ศรีรักษ์ จุดที่ 3 มีตรงข้ามบ้านผู้ใหญ่บ้านถึงบ้านแม่สำโรง	เพื่อป้องกันน้ำเข้าเสีย ช่วยระบายน้ำได้สะดวก	ระยะทางรวม 3 จุด 200 เมตร	0	0	21,400	0	0	0	ลอกคลองทั้ง 3 แห่ง	ช่วยแก้ปัญหา น้ำเข้า เสียและระบายน้ำได้ สะดวก	แผนหมู่บ้าน ม.6 บ้านบุญน้อย	กองช่าง
24	โครงการก่อสร้างถนนคอนกรีตเสริมเหล็ก หมู่ที่ 7 ขอบบ้านนายบุญเฟื่อง กับตะภาค	เพื่อให้ถนนที่ใช้ได้มาตรฐาน สำหรับการสัญจรไปมา และขนส่งพืชผลทางการเกษตร	(กว้างตามแบบถนนเดิม) ยาว 80 เมตร หนา 0.15 เมตร	192,500	0	0	0	0	ถนนที่ก่อสร้าง เป็นไปตามมาตรฐาน	ประชาชนได้รับความ สะดวกสบายในการ เดินทางและการขนส่ง	แผนหมู่บ้าน ม.7 บ้านคอบกลาง	กองช่าง	
25	โครงการก่อสร้างถนนคอนกรีตเสริมเหล็ก หมู่ที่ 7 ทางไปร่องน้ำ (โครงการต่อเนื่อง 1,925,000)	เพื่อให้ถนนที่ใช้ได้มาตรฐาน สำหรับการสัญจรไปมา และขนส่งพืชผลทางการเกษตร	กว้าง 4.00 เมตร ยาว 800 เมตร หนา 0.15 เมตร	385,000	385,000	385,000	385,000	385,000	ถนนที่ก่อสร้าง เป็นไปตามมาตรฐาน	ประชาชนได้รับความ สะดวกสบายในการ เดินทางและการขนส่ง	แผนหมู่บ้าน ม.7 บ้านคอบกลาง	กองช่าง	
26	โครงการขยายเขตประปา หมู่ที่ 7 กิโลเมตร 8	เพื่อให้ประชาชนมีน้ำ ใช้อย่างทั่วถึง	ระยะทาง 400 เมตร	0	38,000	0	0	0	สถานที่ขยายเขต ประปาเงินไปตาม มาตรฐาน	ช่วยให้เกิดประโยชน์ เรื่องน้ำดื่มเพียงพอ	แผนหมู่บ้าน ม.7 บ้านคอบกลาง	กองช่าง	
รวม				577,500	423,000	406,400	385,000	385,000	385,000				

1.ยุทธศาสตร์ การพัฒนาด้านโครงสร้างพื้นฐาน

1.1 แผนงานอุตสาหกรรมและการโยธา

แบบ ส.02/1

ที่	โครงการ/กิจกรรม	วัตถุประสงค์	เป้าหมาย (ผลลัพธ์ของโครงการ)	งบประมาณ					คำชี้แจง (KPI)	ผลที่คาดว่าจะ ได้รับ	ที่มาของ โครงการ	หน่วยงานที่ รับผิดชอบหลัก
				2566 (บาท)	2567 (บาท)	2568 (บาท)	2569 (บาท)	2570 (บาท)				
27	โครงการซ่อมแซมถนนลูกรัง บริเวณ กำแพงวัดด้านทิศเหนือ หมู่ที่ 7	เพื่อให้ถนนที่ใช้สัญจรไปมา สำหรับการสัญจรไปมา และขนส่งพืชผลทาง การเกษตร	กว้าง 4.00 เมตร ยาว 400 เมตร หนา 0.10 เมตร	0	0	18,400	0	0	ถนนที่ก่อสร้าง เป็นไปตามมาตรฐาน	ประชาชนได้รับความ สะดวกสบายในการ เดินทางและการขนส่ง	แผนหมู่บ้าน ม.7 บ้านตอนกลาง	กองช่าง
28	โครงการก่อสร้างถนนคอนกรีตเสริมเหล็ก หมู่ที่ 8 จากบ้านนางนารี พึ่งภพ ถึงบ้าน นายไพฑูย์ สะออกแก้ว (โครงการต่อเนื่อง 577,600)	เพื่อให้ถนนที่ใช้สัญจรไปมา สำหรับการสัญจรไปมา และขนส่งพืชผลทาง การเกษตร	กว้าง 4.00 เมตร ยาว 240 เมตร หนา 0.15 เมตร	115,520	115,520	115,520	115,520	115,520	ถนนที่ก่อสร้าง เป็นไปตามมาตรฐาน	ประชาชนได้รับความ สะดวกสบายในการ เดินทางและการขนส่ง	แผนหมู่บ้าน ม.8 บ้านโนนกระโจม	กองช่าง
29	โครงการซ่อมแซมศาลาประชาคมหมู่บ้าน หมู่ที่ 8 บ้านโนนกระโจม	เพื่อให้ประชาชนมี สถานที่แสดงความคิดเห็น เห็นร่วมกันในหมู่บ้าน	กว้าง 7.90 เมตร ยาว 11.80 เมตร	100,000	0	0	0	0	ศาลาที่ปรับปรุง เป็นไปตามมาตรฐาน	ประชาชนได้ใช้งาน ร่วมกันแสดงความเห็น บ้านโนนกระโจม	แผนหมู่บ้าน ม.8	กองช่าง
30	โครงการซ่อมแซมถนนลูกรังรอบหมู่บ้าน หมู่ที่ 8 บ้านโนนกระโจม (โครงการต่อเนื่อง)	เพื่อให้มีถนนที่ใช้ได้ มาตรฐานสำหรับการ สัญจรไปมา	กว้าง 4.00 เมตร ยาว 8,000 เมตร หนา 0.10 เมตร	0	100,000	100,000	168,500	0	ถนนที่ปรับปรุง เป็นไปตามมาตรฐาน	ประชาชนได้รับความ สะดวกสบายในการ เดินทางและการขนส่ง	แผนหมู่บ้าน ม.8 บ้านโนนกระโจม	กองช่าง
			รวม	215,520	215,520	233,920	284,020	115,520				

แบบ ผ.02/1

1.ยุทธศาสตร์ การพัฒนาด้านโครงสร้างพื้นฐาน
1.1 แผนงานอุตสาหกรรมและการโยธา

ที่	โครงการ/กิจกรรม	วัตถุประสงค์	เป้าหมาย (ผลผลิตของโครงการ)	งบประมาณ					ตัวชี้วัด (KPI)	ผลที่คาดว่าจะ ได้รับ	ที่มาของ โครงการ	หน่วยงานที่ รับผิดชอบหลัก
				2566 (บาท)	2567 (บาท)	2568 (บาท)	2569 (บาท)	2570 (บาท)				
31	โครงการวางท่อส่งน้ำประปาเข้าหมู่บ้าน ท่อ พีวีซี ท่อ พีอี จากอ่างเก็บน้ำภูมะสี หมู่ที่ 9 มายังบ้านกุศกร หมู่ที่ 9 (โครงการต่อเมือง 600,000)	เพื่อให้ประชาชนมีน้ำ เพื่อการอุปโภคอย่าง เพียงพอ	ระยะทาง 5,300 เมตร	120,000	120,000	120,000	120,000	120,000	ท่อส่งน้ำได้ มาตรฐาน	แผนหมู่บ้าน ม.9 บ้านกุศกร	กองช่าง	
32	โครงการก่อสร้างฝายน้ำล้น ห้วยสมบัด หมู่ที่ 9 บ้านกุศกร (โครงการต่อเมือง 645,600)	เพื่อให้เป็นแหล่งกักเก็บ น้ำไว้ใช้อย่างเพียงพอ	ฝายข้างสูง 2.00 เมตร กว้าง 14.00 เมตร	100,000	100,000	150,000	150,000	145,600	สถานที่ก่อสร้าง ได้มาตรฐาน	แผนหมู่บ้าน ม.9 บ้านกุศกร	กองช่าง	
33	โครงการก่อสร้างถนนคอนกรีตเสริมเหล็ก บ้านกุศกร หมู่ที่ 9 สันข้างบ้านบงลัดดา วันสิงห์สุ (โครงการต่อเมือง 216,000)	เพื่อให้ถนนที่ชำรุดทรุด สำหรับการสัญจรไปมา และขนส่งพืชผลทางการ เกษตร	กว้าง 4.00 เมตร ยาว 90.00 เมตร หนา 0.15 เมตร	0	0	0	100,000	116,000	ถนนที่ก่อสร้าง เป็นไปตามมาตรฐาน	ประชาชนได้รับความ สะดวกสบายในการ เดินทางและการขนส่ง	แผนหมู่บ้าน ม.9 บ้านกุศกร	กองช่าง
35	โครงการก่อสร้างเสริมเหล็ก หมู่ที่ 3 บ้านลาดสนธิ (ต่อส่งไปบ้านบงพงษ์ บุญอ่อน	เพื่อให้มีถนนที่ใช้ได้ มาตรฐานสำหรับการ สัญจรไปมา	กว้าง 4.00 เมตร ยาว 50 เมตร หนา 0.10 เมตร	-	0	120,300	0	0	ถนนที่ก่อสร้าง เป็นไปตามมาตรฐาน	ประชาชนได้รับความ สะดวกสบายในการ เดินทางและการขนส่ง	แผนหมู่บ้าน ม.3 บ้านลาดสนธิ	กองช่าง
		รวม		220,000	220,000	390,300	370,000	381,600				

แบบ 4.02/1

1.ยุทธศาสตร์ การพัฒนาด้านโครงสร้างพื้นฐาน

1.1 แผนงานอุตสาหกรรมและการโยธา

ที่	โครงการ/กิจกรรม	วัตถุประสงค์	เป้าหมาย (ผลลัพธ์ของโครงการ)	งบประมาณ					ตัวชี้วัด (KPI)	ผลที่คาดว่าจะ ได้รับ	ที่มาของ โครงการ	หน่วยงานที่ รับผิดชอบหลัก	
				2566 (บาท)	2567 (บาท)	2568 (บาท)	2569 (บาท)	2570 (บาท)					
36	โครงการก่อสร้างระบบน้ำหมู่ที่ 5 บ้านกงใหญ่	เพื่อช่วยในการระบายน้ำ	กว้าง 0.50 เมตร ยาว 100 เมตร	0	277,000	0	0	0	0	รายงานน้ำที่ มาตรฐาน	ช่วยเหลือในการศึกษา ของผังรายการจากน้ำ ท่วมซ้ำ	แผนหมู่บ้าน ม.5	กองช่าง
			รวม	0	277,000	0	0	0	0				

แบบ ม.02/1

1.ยุทธศาสตร์ การพัฒนาด้านโครงสร้างพื้นฐาน

1.1 แผนงานไฟฟ้าและถนน

ที่	โครงการ/กิจกรรม	วัตถุประสงค์	เป้าหมาย (ผลผลิตของโครงการ)	งบประมาณ					ตัวชี้วัด (KPI)	ผลที่คาดว่าจะ ได้รับ	ที่มาของ โครงการ	หน่วยงานที่ รับผิดชอบหลัก
				2566 (บาท)	2567 (บาท)	2568 (บาท)	2569 (บาท)	2570 (บาท)				
1	โครงการขยายเขตไฟฟ้า หมู่ที่ 1 บ้านคุดกร เส้นบ้านนางสมย์พร หลักธรรม ถึง วัดไชยมงคล	ประชาชนมีความปลอดภัย ภัยในชีวิตและทรัพย์สิน	ระยะทาง 200 เมตร	0	0	0	40,000	0	ระยะทางที่ได้รับ การขยายเขต	แผนหมู่บ้าน ม.1 บ้านคุดกร	กองช่าง	
2	โครงการขยายเขตไฟฟ้า หมู่ที่ 2 บ้านจิก จากสี่แยกหน้าวัดทางทิศเหนือ	ประชาชนมีความปลอดภัย ภัยในชีวิตและทรัพย์สิน	ระยะทาง 200 เมตร	40,000	0	0	0	0	ระยะทางที่ได้รับ การขยายเขต	แผนหมู่บ้าน ม.2 บ้านจิก	กองช่าง	
3	โครงการขยายเขตไฟฟ้าสายดับ หมู่ที่ 5 บ้านกุงใหญ่ เส้นรอบบ้าน	ประชาชนมีความปลอดภัย ภัยในชีวิตและทรัพย์สิน	ระยะทาง 1,000 เมตร	0	0	175,000	0	0	ระยะทางที่ได้รับ การขยายเขต	แผนหมู่บ้าน ม.5 บ้านกุงใหญ่	กองช่าง	
4	โครงการขยายเขตไฟฟ้าเพื่อการเกษตร หมู่ที่ 5 บ้านกุงใหญ่ เส้นร้านอาหาร นาบ้าน ถึง นาพ่อชำนาญ สถาวร	ประชาชนมีความปลอดภัย และเพื่อใช้ในการทำ การเกษตร	ระยะทาง 300 เมตร	60,000	60,000	-	-	-	ระยะทางที่ได้รับ การขยายเขต	แผนหมู่บ้าน ม.5 บ้านกุงใหญ่	กองช่าง	
			รวม	100,000	60,000	175,000	40,000	0				

แบบ H.02/1

1.ยุทธศาสตร์ การพัฒนาด้านโครงสร้างพื้นฐาน

1.1 แผนงานไฟฟ้าและถนน

ที่	โครงการ/กิจกรรม	วัตถุประสงค์	เป้าหมาย (ผลผลิตของโครงการ)	งบประมาณ						ตัวชี้วัด (KPI)	ผลที่คาดว่าจะได้รับ	ที่มาของโครงการ	หน่วยงานที่รับผิดชอบหลัก
				2566 (บาท)	2567 (บาท)	2568 (บาท)	2569 (บาท)	2570 (บาท)					
5	โครงการขยายเขตไฟฟ้าเพื่อการเกษตร หมู่ที่ 7 บ้านดอนกลาง จากที่นายสมพล แจ้งจิตร์ ไปร้องนาศี	ประชาชนมีความปลอดภัยในชีวิตและทรัพย์สิน และเพื่อใช้ในการทำการเกษตร	ระยะทาง 2,000 เมตร	0	40,000	0	0	0	0	ระยะทางที่ได้รับ การขยายเขต	ประชาชนมีความปลอดภัยในชีวิตและทรัพย์สินและการเกษตร	แผนหมู่บ้าน ม.7 บ้านดอนกลาง	กองช่าง
6	โครงการขยายเขตไฟฟ้า หมู่ที่ 8 โนนกระโจม จากบ้านนางเทียม บุญเหลือ ถึง บ้านนายพัฑลย์ ละอองแก้ว	ประชาชนมีความปลอดภัยในชีวิตและทรัพย์สิน	ระยะทาง 240 เมตร	54,000	0	0	0	0	0	ระยะทางที่ได้รับ การขยายเขต	ประชาชนมีความปลอดภัยในชีวิตและทรัพย์สิน	แผนหมู่บ้าน ม.8 บ้านโนนกระโจม	กองช่าง
7	โครงการขยายเขตไฟฟ้าภายในหมู่บ้าน หมู่ที่ 9 บ้านกุศกร	ประชาชนมีความปลอดภัยในชีวิตและทรัพย์สิน	ระยะทาง 1,000 เมตร	0	150,000	0	0	0	0	ระยะทางที่ได้รับ การขยายเขต	ประชาชนมีความปลอดภัยในชีวิตและทรัพย์สิน	แผนหมู่บ้าน ม.9 บ้านกุศกร	กองช่าง
รวม				54,000	190,000	0	0	0	0				
รวมทั้งสิ้น				5,030,460	6,660,660	4,714,060	4,721,460	4,208,360					

รายละเอียดโครงการพัฒนา

แบบ.02/2

แผนพัฒนาท้องถิ่น (พ.ศ. 2566-2570)

สำหรับ โครงการที่เกี่วกันศักยภาพขององค์กรปกครองส่วนท้องถิ่น

องค์การบริหารส่วนตำบลคูศกร อำเภอตระการพืชผล จังหวัดอุบลราชธานี

ก. ยุทธศาสตร์จังหวัดที่ ...1.....การพัฒนาเมืองน่าอยู่ทันสมัยให้เป็นเมืองอัจฉริยะ และเสริมสร้างคุณภาพชีวิตของประชาชน

ข. ยุทธศาสตร์การปกครองส่วนท้องถิ่นในเขตจังหวัด.....2.....การส่งเสริมการค้า การลงทุนและการท่องเที่ยว.....

ค. THAILAND 4.0 ประเด็น.....

1.ยุทธศาสตร์ การพัฒนาด้านโครงสร้างพื้นฐาน

1.1 แผนงานอุตสาหกรรมและการโยธา

ที่	โครงการ/กิจกรรม	วัตถุประสงค์	เป้าหมาย (ผลผลิตของโครงการ)	งบประมาณ					ตัวชี้วัด (KPI)	ผลที่คาดว่าจะ ได้รับ	หน่วยงานที่ รับผิดชอบ
				2566 (บาท)	2567 (บาท)	2568 (บาท)	2569 (บาท)	2570 (บาท)			
1	โครงการก่อสร้างถนนลาดยาง หมู่ที่ 4 บ้านศรีสุข ตำบลคูศกร เชื่อมตลาดนัด บ้านโนนภู่ หมู่ 3 ตำบลโนนภู่	เพื่อพัฒนาพื้นที่ให้มีมาตรฐาน สำหรับการสัญจรไปมา และขนส่งพืชผลทางการ เกษตร	กว้าง 5 เมตร ยาว 4,700 เมตร	16,000,000	16,000,000	16,000,000	16,000,000	16,000,000	ถนนที่ก่อสร้าง เป็นไปตามมาตรฐาน	ประชาชนได้รับความ สะดวกสบายในการ เดินทางและการขนส่ง	กองช่าง
2	โครงการก่อสร้างถนนลาดยาง หมู่ที่ 3 บ้านลาดอเมต ตำบลคูศกร เชื่อม บ้านนาข่าง หมู่ที่ 11 ตำบลโคกจาน	เพื่อพัฒนาพื้นที่ให้มีมาตรฐาน สำหรับการสัญจรไปมา และขนส่งพืชผลทางการ เกษตร	กว้าง 3.5 เมตร ยาว 2,000 เมตร	6,000,000	6,000,000	6,000,000	6,000,000	6,000,000	ถนนที่ก่อสร้าง เป็นไปตามมาตรฐาน	ประชาชนได้รับความ สะดวกสบายในการ เดินทางและการขนส่ง	กองช่าง
	รวม			22,000,000	22,000,000	22,000,000	22,000,000	22,000,000			

บัญชีครุภัณฑ์

แผนพัฒนาท้องถิ่น (พ.ศ.2566-2570)

องค์การบริหารส่วนตำบลสุครึง อำเภอตระการพืชผล จังหวัดอุบลราชธานี

ที่	แผนงาน	หมวด	ประเภท	เป้าหมาย (ผลผลิตของครุภัณฑ์)	งบประมาณ					หน่วยงาน ที่รับผิดชอบ	
					2566 (บาท)	2567 (บาท)	2568 (บาท)	2569 (บาท)	2570 (บาท)		
1	แผนงานคหะและชุมชน	ค่าครุภัณฑ์	ครุภัณฑ์โฆษณาและเผยแพร่	กล้อง CCTV จำนวน 10 ชุด บ้านโนนกระโจม ม.8	660,000	660,000	660,000	660,000	660,000	660,000	กองช่าง
2	แผนงานคหะและชุมชน	ค่าครุภัณฑ์	ครุภัณฑ์โฆษณาและเผยแพร่	กล้อง CCTV จำนวน 10 ชุด	660,000	660,000	660,000	660,000	660,000	660,000	กองช่าง
3	แผนงานบริหารงานทั่วไป	ค่าครุภัณฑ์	ครุภัณฑ์งานบ้านงานครัว	เครื่องใช้ยี่ห้อ 1.5 นิ้ว 2 จังหวะ จำนวน 3 เครื่อง	24,000	24,000	24,000	24,000	24,000	24,000	สำนักปลัด
4	แผนงานบริหารงานทั่วไป	ค่าครุภัณฑ์	ครุภัณฑ์โฆษณาและเผยแพร่	จอร์นภาพ ชนิดมอเตอร์ไฟฟ้า ขนาดเส้นทแยงมุม 100 นิ้ว จำนวน 1 จอ	13,000	13,000	13,000	13,000	13,000	13,000	สำนักปลัด
				เครื่องมือตัดไปนิตเตอร์ ระดับ XGA ขนาด 3,500 ANSI Lumens	28,000	28,000	28,000	28,000	28,000	28,000	สำนักปลัด
5	แผนงานบริหารงานทั่วไป	ค่าครุภัณฑ์	ครุภัณฑ์สำนักงาน	เครื่องอ่านบัตรแบบเอไอเอส (Smart Card Reader) 3 เครื่อง	2,100	2,100	2,100	2,100	2,100	2,100	สำนักปลัด
				รวม	1,387,100	1,387,100	1,387,100	1,387,100	1,387,100	1,387,100	

- ๒๒๖ 3. -
- ๒๒๖ ๒/๒๕๖๖

บัญชีครุภัณฑ์

แผนพัฒนาท้องถิ่น (พ.ศ.2566-2570)

องค์การบริหารส่วนตำบลลูกศร อำเภอตระการพืชผล จังหวัดอุบลราชธานี

ที่	แผนงาน	หมวด	ประเภท	เป้าหมาย (ผลผลิตของครุภัณฑ์)	งบประมาณ					หน่วยงาน ที่รับผิดชอบ	
					2566 (บาท)	2567 (บาท)	2568 (บาท)	2569 (บาท)	2570 (บาท)		
6	แผนงานบริหารงานทั่วไป	ค่าครุภัณฑ์	ครุภัณฑ์สำนักงานครัว	เครื่องตัดหญ้า แบบข้อแข็ง จำนวน 2 เครื่อง ราค 9,500	19,000	19,000	19,000	19,000	19,000	19,000	สำนักปลัด
7	แผนงานบริหารงานทั่วไป	ค่าครุภัณฑ์	ครุภัณฑ์สำนักงานครัว	เครื่องทำน้ำเย็น แบบต่อท่อ ขนาด 2 ก๊อก จำนวน 1 เครื่อง	14,600	14,600	14,600	14,600	14,600	14,600	สำนักปลัด
8	แผนงานบริหารงานทั่วไป	ค่าครุภัณฑ์	ครุภัณฑ์ยานพาหนะและขนส่ง	รถบรรทุกขยะ ขนาด 1 ตัน ปริมาตรกระบะบรรทุกไม่ต่ำกว่า 2,400 ลิตร	950,000	950,000	950,000	950,000	950,000	950,000	สำนักปลัด
9	แผนงานบริหารงานทั่วไป	ค่าครุภัณฑ์	ครุภัณฑ์สำนักงาน	ชั้นเฌิร์ส	50,000	50,000	50,000	50,000	50,000	50,000	สำนักปลัด
รวม					1,033,600	1,033,600	1,033,600	1,033,600	1,033,600	1,033,600	
รวมทั้งสิ้น					2,420,700	2,420,700	2,420,700	2,420,700	2,420,700	2,420,700	

ส่วนที่ ๕ การติดตามและประเมินผล

๕.๑. การติดตามและประเมินผลยุทธศาสตร์

แนวทางการพิจารณาการติดตามและประเมินผลแผนพัฒนาท้องถิ่นตามระเบียบกระทรวงมหาดไทยว่าด้วยการจัดทำแผนพัฒนาขององค์กรปกครองส่วนท้องถิ่น พ.ศ. ๒๕๔๘ (แก้ไขเพิ่มเติม ฉบับที่ ๓ พ.ศ. ๒๕๖๑) เป็นแบบที่กำหนดให้คณะกรรมการติดตามและประเมินผลแผนพัฒนาท้องถิ่น ดำเนินการให้คะแนนตามเกณฑ์ที่กำหนดไว้ ซึ่งเป็นส่วนหนึ่งของการติดตามและประเมินผลแผนพัฒนา โดยดำเนินการให้แล้วเสร็จภายในหกสิบวัน นับแต่วันที่ประกาศใช้งบประมาณรายจ่าย มีรายละเอียด ดังนี้

๑. แนวทางการพิจารณาการติดตามและประเมินผลยุทธศาสตร์เพื่อความสอดคล้องแผนพัฒนาท้องถิ่น ประกอบด้วย

- ๑.๑ ข้อมูลสภาพทั่วไปและข้อมูลพื้นฐานขององค์กรปกครองส่วนท้องถิ่น ๒๐ คะแนน
- ๑.๒ การวิเคราะห์สภาพการณ์และศักยภาพ ๒๐ คะแนน
- ๑.๓ ยุทธศาสตร์ ๖๐ คะแนน ประกอบด้วย

- (๑) ยุทธศาสตร์ขององค์กรปกครองส่วนท้องถิ่น ๑๐ คะแนน
- (๒) ยุทธศาสตร์ขององค์กรปกครองส่วนท้องถิ่นในเขตจังหวัด ๑๐ คะแนน
- (๓) ยุทธศาสตร์จังหวัด ๑๐ คะแนน
- (๔) วิสัยทัศน์ ๕ คะแนน
- (๕) กลยุทธ์ ๕ คะแนน
- (๖) เป้าประสงค์ของแต่ละประเด็นกลยุทธ์ ๕ คะแนน
- (๗) จุดยืนทางยุทธศาสตร์ ๕ คะแนน
- (๘) แผนงาน ๕ คะแนน
- (๙) ความเชื่อมโยงของยุทธศาสตร์ในภาพรวม ๕ คะแนน
- (๑๐) ผลผลิต/โครงการ ๕ คะแนน

คะแนนรวม ๑๐๐ คะแนน เกณฑ์ที่ควรได้เพื่อให้เกิดความสอดคล้องและขับเคลื่อนการพัฒนาท้องถิ่นขององค์กรปกครองส่วนท้องถิ่น ไม่ควรน้อยกว่าร้อยละ ๘๐ (๘๐ คะแนน)

๒. แนวทางการพิจารณาการติดตามและประเมินผลโครงการเพื่อความสอดคล้องแผนพัฒนาท้องถิ่น ประกอบด้วย

- ๒.๑ การสรุปสถานการณ์การพัฒนา ๑๐ คะแนน
- ๒.๒ การประเมินผลการนำแผนพัฒนาท้องถิ่นไปปฏิบัติในเชิงปริมาณ ๑๐ คะแนน
- ๒.๓ การประเมินผลการนำแผนพัฒนาท้องถิ่นไปปฏิบัติในเชิงคุณภาพ ๑๐ คะแนน
- ๒.๔ แผนงานและยุทธศาสตร์ ๑๐ คะแนน
- ๒.๕ โครงการพัฒนา ๖๐ คะแนน ประกอบด้วย
 - (๑) ความชัดเจนของชื่อโครงการ ๕ คะแนน
 - (๒) กำหนดวัตถุประสงค์สอดคล้องกับโครงการ ๕ คะแนน
 - (๓) เป้าหมาย (ผลผลิตของโครงการ) มีความชัดเจนนำไปสู่การตั้งงบประมาณได้ถูกต้อง ๕ คะแนน
 - (๔) โครงการมีความสอดคล้องกับแผนยุทธศาสตร์ชาติ ๒๐ ปี ๕ คะแนน

- (๕) เป้าหมาย (ผลผลิตของโครงการ) มีความสอดคล้องกับแผนพัฒนาเศรษฐกิจและสังคมแห่งชาติ ฉบับที่ ๑๒ ๕ คะแนน
 - (๖) โครงการมีความสอดคล้องกับ Thailand ๔.๐ ๕ คะแนน
 - (๗) โครงการสอดคล้องกับยุทธศาสตร์จังหวัด ๕ คะแนน
 - (๘) โครงการแก้ไขปัญหาความยากจนหรือการเสริมสร้างให้ประเทศชาติมั่นคง มั่งคั่ง ยั่งยืนภายใต้หลักประชารัฐ ๕ คะแนน
 - (๙) งบประมาณ มีความสอดคล้องกับเป้าหมาย (ผลผลิตของโครงการ) ๕ คะแนน
 - (๑๐) มีการประมาณการราคาถูกต้องตามหลักวิธีการงบประมาณ ๕ คะแนน
 - (๑๑) มีการกำหนดตัวชี้วัด (KPI) และสอดคล้องกับวัตถุประสงค์และผลที่คาดว่าจะได้รับ ๕ คะแนน
 - (๑๒) ผลที่คาดว่าจะได้รับ สอดคล้องกับวัตถุประสงค์ ๕ คะแนน
- คะแนนรวม ๑๐๐ คะแนน เกณฑ์ที่ควรได้เพื่อให้เกิดความสอดคล้องและขับเคลื่อนการพัฒนาท้องถิ่นขององค์กรปกครองส่วนท้องถิ่น ไม่ควรน้อยกว่าร้อยละ ๘๐ (๘๐ คะแนน)

๓. แนวทางการพิจารณาการติดตามและประเมินผลยุทธศาสตร์เพื่อความสอดคล้องแผนพัฒนาท้องถิ่นสี่ปีขององค์กรปกครองส่วนท้องถิ่นประเด็นการพิจารณา

- ๑. ข้อมูลสภาพทั่วไปและข้อมูลพื้นฐานขององค์กรปกครองส่วนท้องถิ่น ๒๐
- ๒. การวิเคราะห์สถานการณ์และศักยภาพ ๑๕
- ๓. ยุทธศาสตร์ ประกอบด้วย ๖๕

- ๓.๑ ยุทธศาสตร์ขององค์กรปกครองส่วนท้องถิ่น (๑๐)
- ๓.๒ ยุทธศาสตร์ขององค์กรปกครองส่วนท้องถิ่นในเขตจังหวัด (๑๐)
- ๓.๓ ยุทธศาสตร์จังหวัด (๑๐)
- ๓.๔ วิสัยทัศน์ (๕)
- ๓.๕ กลยุทธ์ (๕)
- ๓.๖ เป้าประสงค์ของแต่ละประเด็นกลยุทธ์ (๕)
- ๓.๗ จุดยืนทางยุทธศาสตร์ (๕)
- ๓.๘ แผนงาน (๕)
- ๓.๙ ความเชื่อมโยงของยุทธศาสตร์ในภาพรวม (๕)
- ๓.๑๐ ผลผลิต/โครงการ (๕) รวมคะแนน ๑๐๐

๔.๒. การติดตามและประเมินผลโครงการ

องค์การบริหารส่วนตำบลฤๅษีใช้การติดตามและประเมินผลโครงการ โดยใช้ตัวแบบวัดผลในเชิงปริมาณและคุณภาพ ตามที่จะกล่าวต่อไปในหัวข้อที่ ๓.๑ และมีหลักการประเมินผลโครงการที่สำคัญ คือ การติดตามและประเมินผลโครงการว่าบรรลุวัตถุประสงค์ที่กำหนดไว้ในโครงการทุกประการหรือไม่อย่างไร

๔.๓. สรุปผลการพัฒนาท้องถิ่นในภาพรวม

- ๓.๑ การวัดผลในเชิงปริมาณและเชิงคุณภาพ
- โดยใช้แบบสำหรับติดตามและประเมินผลเชิงปริมาณและคุณภาพ
- (๑) แบบตัวบ่งชี้การปฏิบัติงาน (Performance Indicators)

- (๒) แบบบัตรคะแนน(Scorecard Model) หรือ Scorecard Model ของ Kaplan & Norton
- (๓) แบบมุ่งวัดผลสัมฤทธิ์ (Result Framework Model (RF))
- (๔) แบบเชิงเหตุผล(Logical Model)
- (๕) แบบวัดกระบวนการปฏิบัติงาน(Process Performance Measurement System (PPMS))
- (๖) แบบการประเมินโดยใช้วิธีการแก้ปัญหาหรือเรียนรู้จากปัญหาที่เกิดขึ้น หรือ Problem-Solving

Method

- (๗) แบบการประเมินแบบมีส่วนร่วม (Participatory Method)
- (๘) แบบการประเมินผลกระทบ (Impact Evaluation)
- (๙) แบบการประเมินความเสี่ยง (Risk Assessment Model)
- (๑๐)แบบประเมินตนเอง (Self-Assessment Model)
- (๑๑) แบบอื่นๆ ที่องค์กรปกครองส่วนท้องถิ่นกำหนดขึ้น ทั้งนี้ต้องอยู่ภายใต้กรอบข้อ (๑) –(๑๐) หรือเป็นแบบผสมก็ได้

เชิงปริมาณ (Quantity) เชิงคุณภาพ (Quality) ผลที่ได้จริงๆคืออะไร ค่าใช้จ่าย (Cost) เวลา (Time)

เป็นไปตามที่กำหนดไว้หรือไม่

ประชาชนได้ประโยชน์อย่างไรหรือราชการได้ประโยชน์อย่างไร

วัดผลนั้นได้หรือไม่ หรือวัดได้เท่าไร (Key Performance Indicator : KPIs)

ผลกระทบ (Impact)

๔.๔. ข้อเสนอแนะในการจัดทำแผนพัฒนาท้องถิ่นในอนาคต

๔.๔.๑ ผลกระทบนำไปสู่ออนาคต (เช่น จะทำ สนับสนุน ส่งเสริม ป้องกัน อย่างไร เป็นต้น)

ในทฤษฎีทางวิชาการการจัดการ ชี้ว่า องค์กรต่างๆไม่ว่าจะเป็นองค์กรภาครัฐหรือองค์กรภาคเอกชนจะพัฒนา เติบโตและอยู่รอดได้ต้องมีการปรับตัวให้เข้ากับการเปลี่ยนแปลงของสภาพแวดล้อมภายนอก ๔ ประการ (PEST) ตลอดเวลา ซึ่งประกอบไปด้วย

- 1) สิ่งแวดล้อมด้านการเมือง(Political Environment)
- 2) สิ่งแวดล้อมด้านเศรษฐกิจ (Economic Environment)
- 3) สิ่งแวดล้อมด้านสังคม (Social Environment) และ
- 4) สิ่งแวดล้อมด้านวิทยาการใหม่ๆ (Technology)

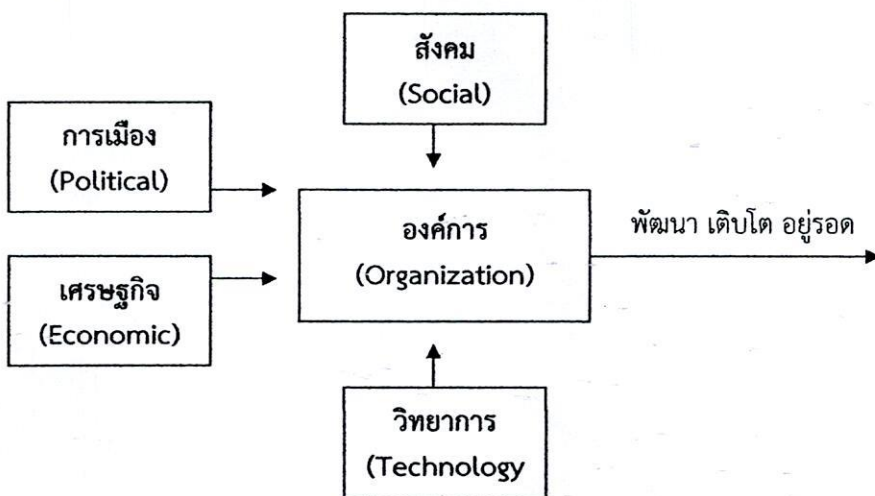

จากแผนภาพ องค์การบริหารส่วนตำบลมีฐานะเป็นองค์กรภาครัฐองค์กรหนึ่ง จึงมีความจำเป็นที่จะต้องมีความสามารถในการปรับตัวให้เข้ากับการเปลี่ยนแปลงของสิ่งแวดล้อมต่างๆ ประการดังที่กล่าวมาแล้ว เพื่อให้องค์กรพัฒนา เติบโตและอยู่รอดต่อไปได้ วิสัยทัศน์ในการปฏิบัติงานในองค์กรปกครองส่วนท้องถิ่นต้องวิเคราะห์ตามสิ่งแวดล้อมที่จะเปลี่ยนแปลงไปทั้ง ๔ ประการ ดังนี้

๑) การปรับตัวให้เข้ากับการเมือง(Political Environment) ที่เปลี่ยนแปลง

หากกล่าวถึงการปกครองของไทยในปัจจุบัน อาจแบ่งระดับการเมืองออกได้เป็น ๒ ระดับ ได้แก่ การเมืองระดับชาติ และการเมืองระดับท้องถิ่น การเมืองระดับชาติ ได้แก่ การเมืองระดับรัฐบาลสมาชิกสภาผู้แทนราษฎร สมาชิกวุฒิสภา ในส่วนของการเมืองระดับท้องถิ่นนั้นยังสามารถแบ่งแยกย่อยออกได้เป็นหลายประเภท เช่น การเมืองของ อบจ. เทศบาล หรือ อบต. หรือแม้กระทั่งการเมืองในระดับหมู่บ้านที่จะต้องมีการเลือกตั้งผู้ใหญ่บ้าน โดยราษฎรในหมู่บ้านนั้นๆ เป็นต้น

ในสภาพข้อเท็จจริงปัจจุบันและผลงานวิจัยต่างๆที่เกี่ยวข้องต่างชี้ว่าการเมืองในระดับชาติ ยังมีอิทธิพลต่อการเมืองในระดับท้องถิ่นอยู่หลายประการ เช่น การเลือกตั้งในระดับท้องถิ่นต้องอาศัยภาพลักษณ์ของพรรคการเมืองระดับชาติเพื่อช่วยในการหาเสียง การให้เงินอุดหนุนเฉพาะกิจจากส่วนกลางมายังองค์กรปกครองส่วนท้องถิ่นโดยเลือกให้เฉพาะท้องถิ่นที่เป็นพรรคพวกเดียวกันกับราชการส่วนกลาง เป็นต้น

ในอนาคต อำนาจหน้าที่และบทบาทของนักการเมืองท้องถิ่นและข้าราชการท้องถิ่นจะเป็นอย่างไร นั้น ส่วนหนึ่งก็ขึ้นอยู่กับสิ่งแวดล้อมทางการเมืองโดยเฉพาะอย่างยิ่งอิทธิพลจากการเมืองระดับชาติซึ่งถ่ายทอดออกมาเป็นนโยบายของรัฐที่มีต่อ อบท. ซึ่งมักสลับสับเปลี่ยนกันเป็น ๒ กรณี กล่าวคือ การรวมอำนาจการปกครอง (Centralization) หรือ การกระจายอำนาจการปกครอง (Decentralization) ดังนั้น ผู้ที่จะปฏิบัติงานใน อบต. จึงจำเป็นต้องต้องทราบความเคลื่อนไหวของนโยบายรัฐอยู่ตลอดเวลา เพื่อบริหารจัดการ อบท.ให้เข้ากับสภาพการณ์ดังกล่าวที่เปลี่ยนแปลงอยู่ตลอดเวลา

ในส่วนของปัจจัยการเมืองระดับท้องถิ่นด้วยกันเองนั้น ทุกฝ่ายที่เกี่ยวข้องจะต้องเข้าใจบทบาทหน้าที่ของตนเอง ซึ่งโดยหลักการแล้วการตัดสินใจกำหนดนโยบายควรเป็นหน้าที่ของฝ่ายการเมืองท้องถิ่น ทุกฝ่ายควรต้องรู้ความเคลื่อนไหวและการเปลี่ยนแปลงของการเมืองท้องถิ่นในทุกระดับทั้งระดับ อบจ. เทศบาล อบต.และระดับหมู่บ้าน เพราะการเมืองท้องถิ่นเหล่านี้มีความเชื่อมโยงสัมพันธ์กันและจะต้องมีผลกระทบต่อ อบท.ไม่ทางตรงก็ทางอ้อม ข้าราชการท้องถิ่นควรพยายามปรับข้อเท็จจริงในท้องถิ่นให้เข้ากับระเบียบกฎหมายของรัฐ ซึ่งในบางครั้งระเบียบกฎหมายอาจไม่เหมาะสมกับสภาพปัญหาและความต้องการของคนในท้องถิ่นก็ต้องเป็นหน้าที่ของ

ข้าราชการท้องถิ่น ที่จะประยุกต์ใช้กฎหมาย ให้สามารถใช้ได้จริงตามสภาพและบริบทแวดล้อมของท้องถิ่นนั้นๆ จึงจะได้ชื่อว่าเป็นนักบริหารการเปลี่ยนแปลง(Change Agent) อย่างแท้จริง

๒) การปรับตัวเข้ากับเศรษฐกิจ (Economic Environment) ที่เปลี่ยนแปลง

เมื่อสภาพเศรษฐกิจโดยรวมของประเทศไม่ดี ทำให้ประชาชนยากจนเพิ่มขึ้นเป็นสาเหตุของปัญหาอื่นๆที่กระทบต่อ อปท.ตามมา ไม่ว่าจะเป็นปัญหายาเสพติด ปัญหาโสเภณีเด็ก ปัญหาประชาชนเรียกร้องในสิ่งที่สามารถแก้ไขเฉพาะหน้ามากกว่าสิ่งที่แก้ไขปัญหาได้อย่างยั่งยืน เช่น ต้องการผ้าห่มกันหนาวฟรี เสื้อกันหนาวฟรี และของฟรีอื่นๆจาก อปท. เป็นต้น ซึ่งสวนทางกับระเบียบกฎหมายและการตรวจสอบอย่างเข้มข้นของสำนักงานตรวจเงินแผ่นดิน ที่พยายามจำกัดขอบเขตการตัดสินใจขององค์กรปกครองส่วนท้องถิ่นในเรื่องของการแจกของให้แก่ราษฎร

อีกปัญหาหนึ่งประชาชนอาจขาดการมีส่วนร่วมทางการเมืองกับ อปท. เพราะต้องเอาเวลาไปทำงานหาเงินเพื่อปากท้องของตนเองก่อนหรือบางครั้งอาจมีส่วนร่วมแค่การรับเงินแล้วไปลงคะแนนเสียงเลือกตั้ง รวมตลอดถึงปัญหาความยากจนของประชาชนจะสร้างความเข้มแข็งให้กับนโยบายประชานิยมไปโดยปริยายซึ่งอาจส่งผลกระทบต่อในทางลบในระยะยาว โดยเฉพาะอย่างยิ่งเป็นการส่งเสริมลักษณะนิสัยการพึ่งพิงรัฐอยู่ตลอดเวลาของประชาชน เป็นต้น

ดังนั้น การสร้างกระบวนทัศน์ (Paradigm) ทางความคิดให้แก่ประชาชนตามหลัก “ตนเป็นที่พึ่งแห่งตน” และ “ปรัชญาเศรษฐกิจพอเพียง” ควรเป็นสิ่งสำคัญที่นักบริหารงาน อปท. ควรให้ความสนใจที่จะส่งเสริมและพัฒนาในประเด็นนี้

๓) การปรับตัวเข้ากับสังคม (Social Environment) ที่เปลี่ยนแปลง

ชุมชนแต่ละชุมชนมีสภาพทางสังคมและวัฒนธรรมที่แตกต่างกัน ดังนั้น การปฏิบัติงานในแต่ละพื้นที่ก็ต้องเผชิญกับสภาพทางสังคมและวัฒนธรรมที่แตกต่างกัน เช่น บางพื้นที่อาจเป็นสังคมของคนพุทธ บางพื้นที่อาจเป็นสังคมของคนคริสต์หรืออิสลาม บางพื้นที่เป็นสังคมปทุมภูมิ (ชุมชนชนบท) บางพื้นที่เป็นสังคมทฤษฎีภูมิ (ชุมชนในเมือง) บางพื้นที่ประชาชนให้ความร่วมมือกับกิจกรรมของ อปท.เป็นอย่างดี บางพื้นที่ประชาชนขาดความร่วมมือ บางพื้นที่อาจเป็นสังคมที่ประกอบด้วยชนเผ่าต่างๆมากมาย เป็นต้น

สภาพของสังคมไทยมักเป็นสังคมอุปถัมภ์ ผู้บริหารท้องถิ่นอาจมีแนวโน้มที่จะตัดสินใจกำหนดนโยบายไปตอบสนองต่อกลุ่มญาติพี่น้องของตน กลุ่มอื่นที่แพ้การเลือกตั้งเมื่อไม่ได้รับการตอบสนองก็หาทางโจมตีก่อให้เกิดความขัดแย้งที่รุนแรงขึ้นในสังคมท้องถิ่นมากกว่าในอดีต ดังนั้น บุคลากรใน อบต. จึงจำเป็นต้องเข้าใจผลกระทบที่มาจากสาเหตุการกระจายอำนาจสู่ท้องถิ่นที่ส่งผลโดยตรงต่อความสามัคคีในสังคมท้องถิ่นยุคปัจจุบัน ต้องมีความสามารถบริหารงานบนความขัดแย้งในสังคม เพราะคงไม่มีสังคมใดในประเทศไทยที่จะมีคนที่ชอบสิ่งๆหนึ่งเหมือนกันได้หมด การปฏิบัติงานทุกอย่างย่อมมีการเห็นด้วย ไม่เห็นด้วย ต่อต้าน และไม่ต่อต้าน อยู่คู่กับสังคมประชาธิปไตยเสมอสำคัญเพียงแต่ว่าจะสามารถลดระดับหรือแก้ไขความขัดแย้งที่รุนแรงนั้นได้อย่างไร

๔) การปรับตัวเข้ากับวิทยาการใหม่ๆ (Technology) ที่เปลี่ยนแปลง

ในปัจจุบันกรมส่งเสริมการปกครองท้องถิ่นมีนโยบายส่งเสริมการพัฒนาบุคลากรโดยการฝึกอบรมอยู่เป็นประจำ เช่น การฝึกอบรมการใช้คอมพิวเตอร์โปรแกรมต่างๆ การฝึกอบรมการจัดทำเว็บไซต์องค์กร เป็นต้น ประกอบกับกรมส่งเสริมฯ มีเว็บไซต์เผยแพร่ข้อมูลข่าวสารต่างๆที่จำเป็นและเกี่ยวข้องกับการปฏิบัติงานของ อปท. ที่ปรับปรุงให้ทันสมัยอยู่ทุกวัน เช่น การเผยแพร่หนังสือสั่งการต่างๆผ่านช่องทางการสารบรรณอิเล็กทรอนิกส์ เป็นต้น หากพนักงานท้องถิ่นให้ความสำคัญในการอ่านหนังสือสั่งการของกรมส่งเสริมฯทางอินเทอร์เน็ตอยู่เป็นประจำ ก็จะนำมาซึ่งการบริหารงานที่มีประสิทธิภาพและไม่ขัดต่อระเบียบ กฎหมาย หนังสือสั่งการที่เปลี่ยนแปลงไปอยู่ตลอดเวลา

๔.๔.๒ ข้อสังเกต ข้อเสนอแนะ ผลจากการพัฒนา (รวมถึงองค์ประกอบสำคัญของข้อมูลเพื่อนำไปสู่ข้อเสนอแนะ เป็นต้น)

องค์การบริหารส่วนตำบลเจริญเมื่อ มีข้อสังเกต ข้อเสนอแนะ ผลจากการพัฒนา โดยอิงการคาดการณ์การพัฒนาต่างๆอยู่ภายใต้สิ่งแวดล้อมภายนอกต่างๆ ดังต่อไปนี้

๑) การเปลี่ยนแปลงในประเทศที่จะส่งผลกระทบต่อ อบต.

- รัฐธรรมนูญฉบับใหม่จะส่งผลกระทบต่อองค์กรปกครองส่วนท้องถิ่นอย่างไร
- แนวโน้มการยกฐานะจาก อบต. เป็นเทศบาลทั่วประเทศ
- แนวโน้มการควบรวมองค์กรปกครองส่วนท้องถิ่น
- การเพิ่มขึ้นหรือลดลงของการจัดสรรเงินงบประมาณให้ อบต.

๒) การเปลี่ยนแปลงในระดับภูมิภาคที่จะส่งผลกระทบต่อ อบต.

AEC หรือ Asean Economics Community คือการรวมตัวของชาติในอาเซียน ๑๐ ประเทศ โดยมี ไทย พม่า ลาว เวียดนาม มาเลเซีย สิงคโปร์ อินโดนีเซีย ฟิลิปปินส์ กัมพูชา บรูไน เพื่อที่จะให้มีผลประโยชน์ทางเศรษฐกิจร่วมกัน จะมีรูปแบบคล้ายๆ กลุ่ม Euro Zone นั่นเอง จะทำให้มีผลประโยชน์อำนาจต่อรองต่างๆ กับคู่ค้าได้มากขึ้น และการนำเข้า ส่งออกของชาติในอาเซียนก็จะเสรี ยกเว้นสินค้าบางชนิดที่แต่ละประเทศอาจจะขอไว้ไม่ลดภาษีนำเข้า (เรียกว่าสินค้าอ่อนไหว)

Asean จะรวมตัวเป็น ประชาคมเศรษฐกิจอาเซียนและมีผลเป็นรูปธรรม ณ วันที่ ๓๑ ธันวาคม ๒๕๕๘ ณ วันนั้นจะทำให้ภูมิภาคนี้เปลี่ยนแปลงไปอย่างมากโดย AEC Blueprint (แบบพิมพ์เขียว) หรือแนวทางที่จะให้ AEC เป็นไปคือ

๑. การเป็นตลาดและฐานการผลิตเดียวกัน
๒. การเป็นภูมิภาคที่มีขีดความสามารถในการแข่งขันสูง
๓. การเป็นภูมิภาคที่มีการพัฒนาทางเศรษฐกิจที่เท่าเทียมกัน
๔. การเป็นภูมิภาคที่มีการบูรณาการเข้ากับเศรษฐกิจโลก

จากการที่องค์การบริหารส่วนตำบลทุกชุดได้กำหนดยุทธศาสตร์การพัฒนา ไว้จำนวน ๕ ยุทธศาสตร์ ดังนั้นจึงวิเคราะห์การเปลี่ยนแปลงในระดับภูมิภาค หรือ การเข้าสู่ AEC ที่จะส่งผลกระทบต่อองค์การบริหารส่วนตำบลทุกชุด ในยุทธศาสตร์ต่างๆ ดังนี้

๑. ยุทธศาสตร์การพัฒนาด้านการพัฒนาโครงสร้างพื้นฐาน

การเข้าสู่ประชาคมเศรษฐกิจอาเซียน (AEC) ของไทย ทำให้องค์กรปกครองส่วนท้องถิ่นโดยเฉพาะอย่างยิ่ง องค์การบริหารส่วนตำบลทุกชุด ต้องให้ความสำคัญกับการพัฒนาโครงสร้างพื้นฐานเพื่อรองรับการหลั่งไหลเข้ามาของประชากรประเทศเพื่อนบ้านไม่ว่าจะเข้ามาในฐานะนักท่องเที่ยว คนทำงาน หรือการอื่นใด การพัฒนาโครงสร้างพื้นฐานที่สำคัญ เช่น ถนน ป้ายจราจรที่มีภาษาอังกฤษและภาษาต่างประเทศที่จำเป็น เป็นต้น

๒. ยุทธศาสตร์ด้านการพัฒนาด้านเศรษฐกิจและสังคม

ด้านสาธารณสุขที่สำคัญคงหนีไม่พ้น โรคติดต่อที่สำคัญ ไม่ว่าจะเป็น โรคเอดส์ ไข้เลือดออก SARs ไข้หวัดนกและโรคอื่นๆที่มีผลมาจากการเคลื่อนย้ายแรงงานเข้ามาในไทย การค้ามนุษย์และการท่องเที่ยว มีความเสี่ยงต่อการปนเปื้อน การแพร่ระบาดของโรคศัตรูพืชและโรคระบาดสัตว์

การเข้าสู่ประชาคมเศรษฐกิจอาเซียน (AEC) ของไทย ทำให้องค์กรปกครองส่วนท้องถิ่นโดยเฉพาะอย่างยิ่ง องค์การบริหารส่วนตำบลทุกชุดต้องให้ความสำคัญกับการจัดระเบียบชุมชนสังคมและความสงบเรียบร้อยมากขึ้น เนื่องจากกฎหมายและวัฒนธรรมของแต่ละชนชาติอาจมีความแตกต่างกัน ดังนั้น อาจมีการฝ่าฝืนกฎหมายจากชาว

ต่างประเทศในไทยมากขึ้นทั้งโดยตั้งใจและความไม่รู้กฎหมาย อีกทั้ง อาจเกิดปัญหาอาชญากรรม ยาเสพติด เพิ่มขึ้นมากขึ้นจากการหลั่งไหลของแรงงานต่างด้าวที่เข้ามาทำงานในไทยมากขึ้น

๓. ยุทธศาสตร์ด้านการศึกษากการพัฒนาคุณภาพชีวิตด้านการเสริมสร้างความเข้มแข็งของชุมชน

ปัญหาสังคมจะรุนแรงถ้าไม่ได้รับการวางแผนที่ดี เนื่องจากจะมีขยะจำนวนมากมากขึ้นปัญหาการแบ่งชนชั้น ถ้าคนไทยทำงานกับคนต่างชาติที่ต่ำกว่า อาจมีการแบ่งชนชั้นกันได้จะมีชุมชนสลัมเกิดขึ้น และอาจมี พม่าทาวน ลาวทาวน กัมพูชาทาวน ปัญหาอาชญากรรมจะรุนแรง สถิติการก่ออาชญากรรมจะเพิ่มขึ้นอย่างมากจากชนชั้นที่มี ปัญหาคนจะทำผิดกฎหมายมากขึ้นเนื่องจากไม่รู้กฎหมาย

การศึกษา

ภาษาอังกฤษยังเป็นภาษาที่คนไทยมีความเชี่ยวชาญในการสื่อสารน้อยกว่าประเทศอื่นๆในอาเซียน ดังนั้น องค์การบริหารส่วนตำบลทุกคร จึงได้เริ่มต้นสนับสนุน โรงเรียนในพื้นที่ เพื่อนำร่องไปสู่โครงการอื่นๆในการเร่งรัด พัฒนาให้ประชาชนในพื้นที่มีทักษะในการสนทนาภาษาอังกฤษเพิ่มมากขึ้น

ศาสนา

อาจเกิดความขัดแย้งในการเผยแพร่ศาสนาของชาวต่างชาติที่เดินทางเข้ามาในไทยมากขึ้น เช่น อาจมีการ เผยแผ่ศาสนาคริสต์ ศาสนาอิสลาม อาจมีการกระทบกระทั่งกันระหว่างผู้นับถือศาสนาที่แตกต่างกัน เช่น ชาวคริสต์ เตียนมาท่องเที่ยวในวัดที่เป็นแหล่งท่องเที่ยวและมีการลบลู่อย่างรู้เท่าไม่ถึงการณ์ เป็นต้น

วัฒนธรรม

ประชาสังคมและวัฒนธรรมอาเซียน (ASEAN SOCIO-CULTURAL COMMUNITY) มีแผนปฏิบัติการด้าน สังคมและวัฒนธรรมอาเซียนระบุในแผนปฏิบัติการเวียงจันทน์ที่สำคัญ คือ การพัฒนามนุษย์และการสร้างอัตลักษณ์ อาเซียน ต้องสร้างความตระหนักรู้ถึงความแตกต่างในมรดกทางวัฒนธรรม เช่น มุสลิมมีอาหารที่เป็นข้อห้าม ตาม ธรรมเนียมบรูไนไม่มีการจับมือกับเพศตรงข้าม การใช้มือซ้ายในการส่งของหรือนามบัตรให้แก่ชาวมุสลิมถือเป็นสิ่งไม่ สุภาพ เป็นต้น

๔.ยุทธศาสตร์การพัฒนาการพัฒนาทรัพยากรธรรมชาติและสิ่งแวดล้อม

การบุกรุกพื้นที่ป่าอาจมีมากขึ้น ด้วยสาเหตุทั้งที่เกิดจากคนไทยและชาวต่างชาติ สาเหตุที่เกิดจาก คนไทยคือการเพิ่มขึ้นของจำนวนประชากรทำให้ที่ทำกินไม่เพียงพอต่อความต้องการ หรือการขายที่ดินให้นายทุน ต่างๆชาติแล้วไม่มีที่ทำกินจึงต้องไปเปิดป่าใหม่ ส่วนสาเหตุจากชาวต่างชาติ อาจมีนายทุนเข้ามาทำลาย ทรัพยากรธรรมชาติและสิ่งแวดล้อม เช่น การตัดไม้เพื่อผลประโยชน์ทางเศรษฐกิจ หรือทรัพยากรธรรมชาติที่สำคัญ อื่นๆ มลพิษจากควีน การเผา หรืออาจมีขยะที่ย่อยสลายยากเพิ่มขึ้น

๕.ยุทธศาสตร์การพัฒนาด้านการเมืองและการบริหาร

ด้านการเมืองในระดับชาติอาจยังความขัดแย้งด้านการเมืองระหว่างรัฐสมาชิกด้วยกันเอง รวมทั้ง ปัญหาการก่อการร้ายที่เป็นผลมาจากการเมือง ซึ่งประเทศใดประเทศหนึ่งไม่สามารถแก้ไขได้โดยลำพัง

การบริหารภาครัฐต้องเร่งรัดพัฒนาให้ตอบสนองการให้บริการ โดยเฉพาะอย่างยิ่งการให้บริการใน ด้านการอนุญาต อนุมัติ ต่างๆ ซึ่งต้องมีคู่มือภาษาอังกฤษ จีน เป็นต้น เพื่อสื่อสารกับชาวต่างชาติที่ต้องการทำนิติ กรรมต่างๆซึ่งเกี่ยวกับรัฐ เช่น การเสียภาษีบำรุงท้องที่ การเสียภาษีป้าย เป็นต้น อีกทั้งเจ้าหน้าที่ภาครัฐจำต้อง พัฒนาการใช้ภาษาอังกฤษให้อยู่ในระดับที่สื่อสารกับผู้ใช้บริการที่เป็นชาวต่างชาติ
